

## DOCUMENTO PRELIMINAR MEMORIA HISTÓRICA





ASOCIACIÓN DE AUTORIDADES TRADICIONALES DEL PUEBLO BARI  
ENTIDAD DE CARÁCTER PÚBLICO ESPECIAL MIN INTERIOR  
RESOLUCIÓN 0129 DEL 26 DE SEPTIEMBRE DE 2013  
NIT.900.660.964-0

**ASOCIACION DE AUTORIDADES TRADICIONALES DEL PUEBLO BARI  
(ÑATUBAIYIBARI)**

**Yony Oibara Arirobara**

**REPRESENTANTE LEGAL**

**Achichira Cugduser**

**DELEGADO DE LAS AUTORIDADES TRADICIONALES**

**EQUIPO DE TRABAJO DE RECONSTRUCCIÓN DE MEMORIA HISTÓRICA DEL  
PUEBLO BARI  
Octubre 2016**

**Ashcayra Arabadora Acrora**

**COORDINADOR**

**Miguel Amiqueruna  
Antonio Ashindoasara**

**SABIOS MAYORES**

**Acucuara Bashuna Aguishara  
Andelfo Ruiz**

**Shirley Blanco Ibarra  
Nubia Botello Vargas  
EQUIPO DE APOYO**

**CON EL ACOMPAÑAMIENTO DE:**

**Camilo Ara Fotógrafo**

**BASTA YA CATATUMBO DEL CENTRO NACIONAL DE MEMORIA HISTÓRICA**

## INTRODUCCIÓN

Colombia es un país pluricultural, producto del encuentro entre las culturas amerindias, africanas y europeas, durante la colonización y la fundación de la república; la interacción de varias razas y pueblos autóctonos, nos convirtió en un país multiétnico. En la actual sociedad colombiana existen varios pueblos minoritarios que hacen parte autónoma de nuestra interculturalidad como son: Las comunidades raizales Afrocolombianas y los Palenqueros; el Pueblo Rom o gitano y los pueblos indígenas. Los Pueblos indígenas son considerados dueños ancestrales del territorio colombiano y según el censo general de 2005, realizado por el DANE, en Colombia residen 87 pueblos indígenas identificados plenamente; quienes hablan 64 lenguas amerindias y una diversidad de dialectos que se agrupan en 13 familias lingüísticas (DANE 2007); sin embargo, la Organización Nacional Indígena de Colombia reporta que en el territorio nacional habitan 102 pueblos indígenas y resaltan que 12 de ellos son reconocidos por las organizaciones indígenas y tres se auto-reconocen, desde su condición étnica y cultural.

En Norte de Santander existen dos pueblos indígenas: Los U'wa o "Tunebos", que actualmente se ubican en el municipio de Toledo y los Bari, ubicados al norte del departamento, en los municipios de Tibú, Teorama, Convención, El Carmen y El Tarra, extendiéndose hasta la República de Venezuela. Los Bari se reconocen a sí mismos como hijos de la Ishtānā; como un pueblo guerrero que mantiene una convicción profunda de su responsabilidad conservacionista, por ser guardianes de su territorio; han luchado desde la conquista española, en la defensa de sus tierras, para evitar ser exterminados. Hoy en día recurren a la normatividad colombiana para ser reconocidos y respetados como autoridad tradicional. Esta trayectoria de contacto con las mayorías colombianas occidentalizadas, ha llevado a un proceso de aculturación lento, afectando sus costumbres y saberes ancestrales, que según su Cultura, es el legado dejado por Sabaseba, Dios y ordenador de su mundo, para que vivieran en paz y armonía en su lugar de vida.

Hasta en los años 60, luego del contacto pacífico con algunos investigadores sociales, se inició la documentación de tan particulares saberes. De acuerdo a lo anterior, implica una total responsabilidad, por parte de las instituciones públicas y privadas, que se generen acciones para la preservación de estas riquezas intangibles de la diversidad cultural de Colombia. Un ejercicio de construcción de memoria ofrece la posibilidad de dar a conocer la historia no contada y excluida de los discursos formales de la historia oficial, pues da a los Pueblos Indígenas los medios para contar los sucesos y tensiones por los que la vida cultural y física de un pueblo indígena se ha puesto en riesgo. Este registro permitirá análisis posteriores desde los Pueblos Indígenas de modo que se facilite la observación de las realidades vividas, como consecuencia de sucesos del pasado que marcan el presente, y, adicionalmente, la dinamización de los procesos y proyectos comunitarios que estén ocurriendo al interior de las comunidades.

Es importante destacar la importancia de un ejercicio de este tipo también como un mecanismo para traer a la memoria los procesos mediante los cuales los Pueblos Indígenas han enfrentado hechos de violencia, pérdida cultural, territorial y espiritual ocasionada por épocas de coyunturas políticas, conflictos armados, procesos de colonización, entre otros tipos de afectaciones que les permitan construir procesos de conocimientos educativos, para la salvaguarda de su cultura. De esta manera, si bien los hechos negativos por los que los P. I. han tenido que sufrir y verse en riesgo se podría llamar una “memoria de muerte, sufrimiento y dolor”, con este ejercicio se abre la posibilidad de construir una “memoria de vida”, que tiene que ver con todos los procesos mediante los que fueron construidos mecanismos para enfrentar los conflictos y sobrellevarlos mediante los componentes culturales propios.

El Decreto Ley 4633 de 2011, abre la posibilidad de reflexionar sobre la importancia del *recordar*, y, dentro del marco normativo y jurídico, da origen a los ejercicios de memoria para los Pueblos Indígenas. En síntesis, el Decreto constituye una herramienta integral de reparación indispensables para que tal reparación se haga efectiva. En este sentido, el proyecto se constituye en un ejercicio piloto de reconstrucción de memoria. El *capítulo II del Decreto Ley, De los derechos a la verdad, a la justicia y las garantías de no repetición*, señala que los Pueblos Indígenas tienen derecho de conocer y dar a conocer tanto los sucesos, tensiones y presiones históricas que han conducido a la situación actual de vulnerabilidad, discriminación, exclusión y marginación, como también aquellos hechos que han fortalecido la resistencia y la importancia de los P. I. para toda la nación Colombiana. De la misma manera, indica la importancia del *deber de recordar* las causas y mecanismos de dominación, elementos que hacen parte de su historia, para que, de esta forma, se contribuya a garantizar el derecho de no repetición y a superar las formas estructurales de opresión y discriminación. Estos acontecimientos contados por los sabios mayores de algunas de las comunidades visitadas del resguardo Motilón Bari, donde es posible observar cómo la relación entre las prácticas espirituales, culturales y artísticas con los procesos de resistencia y diálogo en contra de agentes externos que atentan contra el equilibrio de estas comunidades, les ha permitido sortear los embates de un sin número agresiones a su comunidad.

**PORQUÉ ES IMPORTANTE ESTE PROCESO DE MEMORIA HISTÓRICA PARA EL PUEBLO BARÍ.**

### **Denominación.**

Este grupo Indígena ha sido llamado erróneamente “Motilones”, que viene del verbo castellano Motilar (Corte de Pelo); fueron los colonizadores españoles, los primeros que usaron el vocablo, para designar a ciertos indígenas con un corte de cabello muy particular (Alcacer 1962).

Este grupo Indígena se reconoce así mismo como ***BARI*** que significa “**GENTE o HIJOS DE LA SELVA**”. Es “*Fuerza emanada de la los ríos, animales y todo cuanto existe en la Ishtã*”. Y es la *Ishtã* quien da la vitalidad; espiritualidad que es enseñada a través del *Sadou*, para facilitar el conocimiento a su gente; en cuanto él es la memoria de sus saberes ancestrales, de sus tradiciones culturales y toda la esencia del Bari.

El Pueblo Bari, es una sociedad esencialmente integradora, que conecta todas sus formas sociales y espirituales; mediante los cantos, relatos, mitos, y actividades diarias, reflejan el deseo de buscar un sentido decisivo a la vida y a la forma de entenderse a sí mismos, y de entender el mundo de otros, de la naturaleza y del universo, es decir, el concepto es sintetizado en su lengua nativa, el Bari - a, como: “*Saimayihũ Ibaimasobimãĩ*” que para el mundo occidental sería lo comúnmente llamado como cosmovisión o conjunto de conocimientos sobre la Naturaleza y el Universo.

Este conjunto de saberes aparece el origen y la forma como se organizó el mundo; todo lo que les fue apareciendo: los fenómenos naturales (Agua, luz, luna, estrellas, arco iris, truenos, valles, montañas, ríos, lagos), la existencia de los mismos Bari (sus ancestros, sus mensajeros, los Bari animales, los Bari actuales, y otros Bari pretéritos), la existencia de otros grupos humanos no Bari; así como los mitos y leyendas.

Para el Bari, el “*Saimayihũ Ibaimasobimãĩ*” o los saberes ancestrales, son la razón que explica su ser, son también sus sentimientos: Es la integración que tienen a la naturaleza, es el amor que el Bari da y que de su corazón sale, como manifestación del respeto, cuidado y protección hacia todo lo que los rodea; hacia la *Ishtãñã*. Estos elementos manifiestan la vida misma del Bari y reflejan su conexión, que desde su punto de vista significa:

***“La madre tierra, un lugar colectivo y hábitat que se constituye en el medio para vivir del Bari, porque es la fuente natural para la existencia, contacto con sus ancestros y dioses en sus sitios sagrados, es un área para la protección de su lengua y espacio para las futuras generaciones”***

La *Ishtãñã* para el Bari, es el lugar donde perduran sus conocimientos, usos y costumbres para conservar y pervivir en la selva, reiterados por los eventos continuos de la tradición; se trata del conjunto de saberes originarios que hacen posible la armonía del Bari y la sostenibilidad de la naturaleza, entendido como cooperación y mutua dependencia para con todas las formas vivas que allí coexisten. A su vez, los conocimientos están mediados por reglas de valoración moral y ética destinadas a que las prácticas cotidianas del Bari no agrede esta coexistencia y pro-active la conservación, mediante la transmisión de la sabiduría sagrada.

## LOCALIZACIÓN GEOGRÁFICA

El Departamento del Norte de Santander, ubicado en la zona nororiental de Colombia, en los límites con Venezuela, alberga al Pueblo Bari, que desde épocas milenarias habitó esta porción del territorio de América del Sur, el cual le ha sido reducido, producto de múltiples acontecimientos históricos que han llevado a que la zona de poblamiento de este pueblo indígena se reduzca considerablemente.

El Departamento Norte de Santander posee diversos territorios culturales con predominio de la cultura mestiza occidentalizada. Antes de la presencia de la cultura predominante, todo su territorio fue cubierto por tribus indígenas ligadas a la Cultura Chibcha y unas pocas pertenecientes a la Cultura *Karibe*. Luego de la conquista y colonización españolas, la mayoría de estas tribus desaparecieron y solo dos mantienen su supervivencia y vitalidad étnica: Las comunidades *Bari* de Colombia y las comunidades *U'wa*; ambas descendientes de la gran familia *Chibcha*. Para la mayoría de habitantes de hoy en el departamento, se reconocen como “motilones” los primeros y “tunebos” los segundos.

La Etnia Bari de Colombia, ocupa en el Departamento Norte de Santander espacios territoriales correspondientes a la división político-administrativa de gobierno local perteneciente a los municipios de El Carmen, Convención, Teorama, El Tarra y Tibú; como una forma de propiedad y de sub-división territorial político-administrativa aparecen los Resguardos Indígenas Motilón-Bari y Catalaura-La Gabarra, junto a la Reserva Indígena Catatumbo, y el Área del Parque Nacional Natural Catatumbo-Bari. El conjunto del territorio ancestral actualmente poseído por la etnia cubre un área superior a las 240.000 hectáreas, ubicadas al extremo norte del departamento, entre los paralelos 9° y 9.50° y los meridianos 72.50° y 73°. “El Límite NORTE está dado por toda la longitud en sentido Occidente-Oriente del Ætraiboki (Río Intermedio), desde su nacimiento en la Sasoñ Yera (Serranía de Los Motilones) hasta su desembocadura en el Ikiboki (Río Oro), y siguiendo este su trayectoria Occidente-Oriente, hasta su desembocadura final en el Katatoñboki (Río de la Casa del Trueno), en límites con el territorio venezolano. El límite SUR está dado en sentido Oriente-Occidente por la línea irregular imaginaria tomada desde las estribaciones meridionales de la Sasoñbokira (Sur de la Serranía de Los Motilones), siguiendo la margen izquierda del Katatñmboki (Río de la Casa del Trueno) hasta la desembocadura del Dukuboki (Río San Miguel). El límite OCCIDENTAL lo define en sentido Sur-Norte, la división imaginaria del vórtice de cordillera de la Sasoñ Yera (Serranía de los Motilones), desde el Cerro de Bobali hasta el Cerro de Singararé y el límite ORIENTAL en sentido Sur- Norte está dado desde el Trabukaksññboki (Río Eusebio) por toda la margen izquierda del Katatñboki (Río Casa del Trueno), hasta terminar en la desembocadura del Ikiboki (Río de Oro)”. De esta manera se obtiene un rectángulo que continúa en el territorio de Venezuela hasta encontrar los ríos Tokuko y Santa Ana, en la inmediación sur del Lago de Maracaibo.



**NATUBAIYIBARI**  
ASOCIACIÓN DE AUTORIDADES  
TRADICIONALES DEL PUEBLO BARI

ASOCIACIÓN DE AUTORIDADES TRADICIONALES DEL PUEBLO BARI  
ENTIDAD DE CARÁCTER PÚBLICO ESPECIAL MIN INTERIOR  
RESOLUCIÓN 0129 DEL 26 DE SEPTIEMBRE DE 2013  
NIT.900.660.964-0

Situamos geográficamente el área de nuestro interés, al extremo norte del departamento Norte de Santander, al nororiente de la República de Colombia. Esta región, tradicionalmente dominada por la selva húmeda tropical, de flora y fauna silvestres, pertenece a la cuenca del río Catatumbo que confluye en el lago de Maracaibo en la República de Venezuela; está conformada por suaves montañas entre los 200 y los 2.000 metros de altitud en un terreno muy quebrado, con pequeños valles en las riberas de los ríos y arroyos que en gran número cruzan el territorio (Jaramillo 1992. Pág. 2).

Estas tierras bajas descienden desde la cordillera Oriental, parte de Colombia, donde nacen los diferentes ríos que conforman la Hoya del Catatumbo. Desde el nudo de Santurbán nace el Río Pamplonita que se une con el Río Zulia que viene del páramo Guerrero, desde este mismo páramo nace el Río Sardinata, que se une al Río Zulia en áreas de Venezuela; del páramo de Jurisdicciones sale el Río Catatumbo que recoge las aguas de los otros ríos junto al Río de Oro que viene de la Serranía del Perijá y así todos desembocan en el Lago de Maracaibo. Las distintas corrientes de agua, atraviesan el departamento de Norte de Santander, parte oriental de Colombia, con alturas sobre el nivel del mar que superan los tres mil metros, específicamente el cerro de Jurisdicciones a 3.850 msnm, en el municipio de Ábrego, y Santurbán entre los 2800 y 4290 msnm. La hoya del Catatumbo comprende 22.317 km<sup>2</sup>, de los que 16.626 km<sup>2</sup> son territorio colombiano. El principal accidente geográfico que cobija a los Bari actualmente es la Serranía del Perijá o de los Motilones, comprendida entre el Cerro de Mina (sur), las fuentes del Río Catatumbo y la Sierra del Perijá (norte). A lo largo del río Catatumbo viven los Bari que constituyen la comunidad indígena sobreviviente a los procesos de colonización acaecidos desde el siglo XVI, cuando invaden los europeos, y ahora se encuentran limitados a las zonas de selva espesa.

El lugar que actualmente habita el Pueblo Bari dentro de esta zona, está bañado por varios afluentes del Río Catatumbo. El Antray Bokyi que nace en la Serranía del Perijá, y es el límite con Venezuela, se une al Iki Bokyi y a este confluyen las quebradas de Bakdrom Bokyi, Duku Bokyi, Saynu Bokyi, Sanono Bokyi, Batuy Bokyi y Batuina Bokyi. En la parte baja del río de Oro, antes de verter sus aguas al Catatumbo, llegan los caños Tomás y Eusebio. Cada una de estas quebradas tiene además un sin número de fuentes y arroyos que fluyen de los pliegues de la Serranía. Las aguas del Río Catatumbo se unen, en el vértice de la frontera colombo-venezolana, con el río de Oro, de aguas claras, generando contraste con las oscuras de aquel. Antes de esta confluencia, en la parte baja, al Catatumbo le llegan los caños San Miguel, El Martillo, El Brandy, El Indio y El Tarra.

Geográficamente este territorio está situado entre los paralelos; 9° y 9° 50' N y los meridianos 72°50' y 73° 0, y comprende una extensión aproximada de 1470 kilómetros cuadrados. El relieve regional de esta área se caracteriza por ser una zona relativamente llana hacia el este, formada, por la llanura aluvial del lago de Maracaibo y cuya altitud no



**NATUBAIYIBARI**  
ASOCIACIÓN DE AUTORIDADES  
TRADICIONALES DEL PUEBLO BARI

ASOCIACIÓN DE AUTORIDADES TRADICIONALES DEL PUEBLO BARI  
ENTIDAD DE CARÁCTER PÚBLICO ESPECIAL MIN INTERIOR  
RESOLUCIÓN 0129 DEL 26 DE SEPTIEMBRE DE 2013  
NIT.900.660.964-0

pasa de los 100 metros; por la otra sección, la del oeste, más accidentada y con alturas hasta de 1.000 metros (Alcácer 1962. Pág. 3).

Desde que en 1959 se declara con la Ley 2ª, la gran Reserva Forestal de la Sierra de los Motilones, ha venido afrontando una reducción considerable. De un millón de hectáreas decretadas por la Ley, se han adjudicado a alrededor de ciento veinte mil en favor de la Etnia Bari, en lo que hoy constituye los Resguardos Motilón-Bari y Catalaura-La Gabarra.

La constante incursión de campesinos colonizadores, de compañías petroleras y carboníferas, entre otros, han hecho que el territorio ancestral de los Bari, se vea afectado, no solo por la reducción de sus tierras, sino también porque estos mismos fenómenos atentan contra la estabilidad ambiental, contribuyendo a la deforestación y a la contaminación del río Catatumbo y sus afluentes, afectando la caza y la pesca, fuente importante de alimentación del Bari.

## **CARACTERÍSTICAS GENERALES DEL POBLAMIENTO**

En este aspecto es importante destacar la manera como se cohabita con el lugar y el manejo de la toponimia, en relación con los sucesos para fundar un asentamiento. De acuerdo al hábitat y sus nombres emergentes se describen los asentamientos del lugar.

*“El lugar que habitamos los Bari es predominantemente ondulado y montañoso, salpicado de pequeños valles y llanuras y se halla cruzado en todas direcciones por múltiples ríos y caños. La selva es medianamente espesa, interrumpida por claros naturales provocados por el Bari, en donde se han establecido asentamientos para vivienda. Los caminos y las trochas son tan abundantes como los riachuelos y van en todas las direcciones, pero en especial se dirigen a las zonas de cacería y a diferentes sitios de las áreas circulares de cultivo. De noche, la oscuridad es interrumpida constantemente por los relámpagos continuos que se divisan a lo lejos y que para los extraños constituyen un fenómeno”.*

*“Cada uno de los asentamientos en donde actualmente vivimos, se fundó para defender el territorio de la Ishtãñã de los ataques de los petroleros, y colonos, para resguardar los sitios sagrados. Están edificados donde existe o existió un bohío multifamiliar y cada nombre tiene relación con el lugar. IKIAKARORA, quiere decir: ...bocas de ríos. La desembocadura de los ríos Iki y Ñtraí. AYAUTÍNÑ, quiere decir: ...paso del río Ñtraí donde está el árbol que atrae los muchos peces, el Ayãtuñ y los peces Ñãtai. ARATOKBARI, quiere decir: ... sitio donde abunda el fruto de la Aratokba, o sea la palma de vino, también llamada palma Kurua. AKDOKSARIRA, quiere decir: ...sitio del río Ñtraí donde se ven las Akdo, o sea las peñas en lajas de piedra de varios colores, donde hace presencia un ave grande llamado Biakokou. KORRÔKAÏRA, quiere decir: ...lugar poblado donde vive el Korrô, que es el Búho o lechuza, un ave pequeña que canta en la madrugada en tiempos de verano. ICHIRRÍDAKAÏRA, quiere decir: ...lugar poblado donde abunda la Ichirrída; un tipo de planta llamada paja cortadera. BATUÏÑÑ, quiere decir: ...lugar de la cueva y del*





**NATUBAIYBARI**  
ASOCIACIÓN DE AUTORIDADES  
TRADICIONALES DEL PUEBLO BARI

ASOCIACIÓN DE AUTORIDADES TRADICIONALES DEL PUEBLO BARI  
ENTIDAD DE CARÁCTER PÚBLICO ESPECIAL MIN INTERIOR  
RESOLUCIÓN 0129 DEL 26 DE SEPTIEMBRE DE 2013  
NIT.900.660.964-0

*caño fresco que atraviesa la cordillera, donde al final queda una cuchilla de montaña. BATROKTRORA, su nombre original era Kãtroktrora y quiere decir: ...sitio del río donde se hace remolino y permanece sucio por los troncos de árboles. KAKBARĪKAĪRA, su nombre original es AkakbrinkaĪ y quiere decir: ... KakbarĪ, nombre de árbol leñoso, bueno para hacer fogatas y para hacer casas. ASAKBAKDĀNĀ, su nombre original es Asakbakda y quiere decir: ...alto de la loma donde está el árbol de Ceiba. BRIDIKAĪ RA, quiere decir: ...vega plana cerca al río Iki, donde está el bohío. BRUBUKANĪNĀ, quiere decir: ...sitio donde abunda la BrubukanĪ, tipo de palma de la que se extrae la macana o madera dura de color marrón suave, utilizada para techar bohíos. OKBABUDA, quiere decir: ...río que nace de entre las rocas, de donde se obtienen las hachas de piedra. SUERERA, quiere decir: ...sitio del río donde abundan los pájaros Sué, o azulejos, y viven los enjambres de abejas... ASABARĪKAĪRA, quiere decir: ...sitio de la arboleda frondosa de AsakbarĪ, un tipo de árbol conocido como ceiba o Asa. SHUBAKBARĪNĀ, su verdadero nombre es ShubakbarĪ y quiere decir: ...lugar de los Bari donde crece el árbol de las nueces Ishukba o curuba, fruta que se utiliza como alimento. YERA, inicialmente estaba en el bohío de Orōdãku, pero luego tomó el nombre que quiere decir: ...filo de cordillera de donde descienden los riachuelos fríos. SAKAKDU, quiere decir: ...sitio del Tucán real o ave Ciéntaro. KARIKACHABOKIRA, su nombre original es KarikachabokyĪ, y quiere decir: ...lugar del río Karikacha, donde viven las ardillas. BAKUBOKIRA, quiere decir: ...orilla del río donde crecen los árboles de abarco (Baku). BEBOKIRA, quiere decir: ...lugar turbio del río Catatum donde abunda el pez raya. ISHDODA, quiere decir: ...orilla del caño donde crecen las guamas silvestres de los micos. IROKOBĪKAĪRA, quiere decir: ...sitio poblado del caño Baku donde crecen muchos caracoles. YOUKAĪRA, quiere decir: ...sitio poblado a la orilla del río donde crecen los arboles de You que es buena madera, o arboles de Caracol; y BOISOBI, quiere decir: ...sitio donde colgamos los chinchorros, cerca del caño de aguas quietas donde se ven las lajas de piedra lisa. Así es como nuestros pueblos tienen un significado.*

*“Del lado de Colombia son estos asentamientos y allí convivimos más de tres mil quinientos Bari. Algunos poblados, en especial los que resguardan los sitios sagrados, son más numerosos; otros solo sirven como sitios de trabajo para resguardar el territorio. Los sitios sagrados también incluyen a los lugares de caza y pesca”.*

El pueblo Bari de Colombia, en su constante manejo del territorio construye nuevos asentamientos que permiten mantener una ecuánime relación recíproca con la tierra ancestral y hacen ver su presencia dinámica. En el momento están constituidas 25 comunidades distribuidas en los cinco municipios ubicados al norte del Norte de Santander como son El Carmen, Convención, Teorama, El Tarra y Tibú que dominan políticamente su territorio y a los cuales el estado colombiano les reconoce sus derechos de posesión territorial son: *Araktobari, KaksbarĪkaira, Akdoksarira, Boisobi, AyautĪnã, Batrokrora, Asakbadãnã, Ikiakarora, ShubakbarĪnã, Yera, Okbabuda, Suerera, AsabarĪkaira, BrubukanĪnã, BatuĪnã, Bridikaira, Korrōkaira, IchirĪdakaira, Youkaira, Karikachabokira, Bakubokira, Bebokira, Ishdoda, IrokobĪkaira, y Sakakdu*, conformando los resguardos



**NATUBAIYIBARI**  
ASOCIACIÓN DE AUTORIDADES  
TRADICIONALES DEL PUEBLO BARI

ASOCIACIÓN DE AUTORIDADES TRADICIONALES DEL PUEBLO BARI  
ENTIDAD DE CARÁCTER PÚBLICO ESPECIAL MIN INTERIOR  
RESOLUCIÓN 0129 DEL 26 DE SEPTIEMBRE DE 2013  
NIT.900.660.964-0

Motilón – Bari y Catalaura - La Gabarra y otras hacen parte de resoluciones expedidas por el gobierno colombiano avalando la recuperación de tierras por parte de los Bari.

**-Cómo se construye la memoria en la cultura y el sistema de pensamiento Barí.**

## **ORGANIZACIÓN SOCIAL DESDE EL PENSAMIENTO BARI**

La organización social define los patrones de relacionamiento de un grupo o una sociedad. Para los grupos étnicos los sistemas de parentesco median sus relaciones individuales y grupales, la manera en que distribuyen los bienes, la estratificación de su vida social, sus formas de socialización y sus sentimientos de identidad frente al grupo al que se sienten pertenecientes. Así mismo, estos sistemas incluyen formas distintas de asociar y denominar a quienes pertenecen a su grupo y a quienes no, conformando sistemas de descendencia y de terminología particulares (Arango, 2004).

En los Bari la organización social está definida por referentes familiares y de parentescos regulados por los llamados pactos Okyiba y Sadoyi, determinados por la afinidad y la consanguinidad. Los pactos definen de manera muy elemental las uniones maritales y las relaciones sociales entre el grupo y con otros grupos, son reglas muy sencillas en su complejidad y que están diseñadas para separar lo debido de lo indebido en cuanto al matrimonio y la conformación de familias, y para establecer las alianzas necesarias para la procreación y subsistencia del grupo.

Así mismo, otro referente de organización lo constituye el Bohío como unidad de residencia colectiva de un grupo que es autónomo en sus desarrollos políticos, actividades cotidianas y en sus dinámicas de relacionamiento. El bohío tiene una conexión importante con el origen del Bari y todo lo que le rodea, desde su forma ovalada que es asimilada a la forma que tienen las piñas partidas por la mitad, que de acuerdo al mito de origen, son las piñas encontradas por Sabaseba (dios), en su labor de ordenamiento del mundo y que en su necesidad de saciar la sed las partió para beber de su sumo y de su interior surgieron los Bari y los Ichikbari o espíritus de la naturaleza que regulan la relación de las personas con los espacios cosmogónicos del universo social y religioso. La relación del bohío con la organización social ha sido descrita ampliamente como un aspecto presente desde su construcción, en la que participan miembros pactados del grupo, en la distribución interna de las familias que lo habitan y como referente espacial del entorno ecológico que será intervenido por el grupo para las actividades de siembra, recolección, cacería y pesca, puesto que para ello también existe una distribución de los sitios en que se desarrolla cada actividad.

Un tercer referente de organización lo constituye el grupo de residencia o comunidad, encabezado por un cacique que coordina todas las acciones de subsistencia del grupo



**NATUBAIYIBARI**  
ASOCIACIÓN DE AUTORIDADES  
TRADICIONALES DEL PUEBLO BARI

ASOCIACIÓN DE AUTORIDADES TRADICIONALES DEL PUEBLO BARI  
ENTIDAD DE CARÁCTER PÚBLICO ESPECIAL MIN INTERIOR  
RESOLUCIÓN 0129 DEL 26 DE SEPTIEMBRE DE 2013  
NIT.900.660.964-0

como la cacería, la pesca y el trabajo agrícola. Otras expresiones que corresponden a este referente son las actividades lúdicas o de demostración de fuerza y destreza, reunidas en los encuentros intergrupales que se desarrollan en época de verano y que se conoce como las festividades del canto y la flecha, el *Ayakaikabãĩ*. Se le denomina así porque en estos eventos se presentan competencias de canto (*shiba*), carreras en la selva (*dunku*), pesca comunitaria (*kiro*) o individual, lucha libre, tiro al blanco con arco y flecha, entre otras competencias. Las flechas son obsequios que se intercambien entre los competidores y que median las alianzas interpersonales (*Okyibaras*) entre individuos que a partir de la alianza pactan beneficios mutuos en torno a la pesca y la caza, así como responsabilidades y deberes que trascienden en el tiempo y que tiene alcance entre los parientes (*Sadoyi*) de uno y otro, hasta cierto grado de filiación o generación. El desarrollo organizativo de estas actividades permite que en cada grupo haya especialistas en el arte de la pesca y de la caza, que vienen a convertirse en los colaboradores del cacique cuando dichas actividades se realizan de manera colectiva.

**Porqué es importante este proceso de memoria histórica para el pueblo Barí.**

**La organización desde la ley de origen.**

*Cuando todo era oscuro y no había en la tierra sol, agua, arboles, peces, fuego, ni gente alguna, solo existían piñas y pequeños arbustos, donde se encontraban Sabaseba y sus acompañantes. Pasaba el tiempo y todo seguía oscuro, entonces Sabaseba vio la necesidad de organizar la vida y poblar la Ishtãñã (pensamiento Bari).*

Partimos de la premisa general de un mundo previo a la existencia del Bari que se encontraba en caos y en plena oscuridad, el héroe mítico de los Bari, Sabaseba, propicia el ordenamiento de la *Ishtãñã* (el territorio) y la creación de los seres que la habitarían.

*“Sabaseba se encontraba ordenando la tierra, debido al agotamiento que le causaba su labor sintió hambre y salió en busca de algo para comer y lo único que encontró fueron piñas, Sabaseba toma en sus manos una de las más maduras y con su machete la parte por la mitad, del corazón de la piña surge un grupo de gente. Sabaseba continuó su tarea de aplanar la tierra y cada vez que sentía cansancio y sed partía una piña, de cada una de ellas surgieron más personas hasta conformar un gran grupo, y al ver tanta gente Sabaseba sintió la necesidad de organizarlos; reunió a un hombre con una mujer y así conformo las familias. En medio de las piñas amarillas se encontraban otras de color morado de las cuales surgieron personas con características especiales, estos eran los Ichigbari, los Bari de ojos limpios como se les conoce, a estos Sabaseba les reservo un lugar específico de la selva en donde habitarían y les indicó la forma en que debían relacionarse con los demás Bari. Los Ichigbari viven dentro de la selva y solo salen de noche a trabajar sus huertas, a*



**NATUBAIYIBARI**  
ASOCIACIÓN DE AUTORIDADES  
TRADICIONALES DEL PUEBLO BARI

ASOCIACIÓN DE AUTORIDADES TRADICIONALES DEL PUEBLO BARI  
ENTIDAD DE CARÁCTER PÚBLICO ESPECIAL MIN INTERIOR  
RESOLUCIÓN 0129 DEL 26 DE SEPTIEMBRE DE 2013  
NIT.900.660.964-0

*cazar y pescar. Son seres limpios y puros encargados de guiar al Bari en actividades como la caza y actividades que se realizan de día.*

Los Barí consideran que todos los bienes que poseen fueron entregados por los seres primordiales o Samagdoyi que se distinguen unos de otros por el comportamiento que asumen frente a los indios. Se produce así una jerarquización de funciones sociales cuyo centro es Sabaseba. Esta ordenación primordial del mundo cuyo conocimiento implícito es dado a los hombres de manera secuencial, implica la intervención dentro del espacio de seres que representan los diferentes dones de la cultura. Las funciones asumidas por los diferentes Samagdoyi corresponden al carácter específico del conocimiento del que son portadores; Cassoso, por ejemplo, enseña la construcción de la casa; Dababosa imparte el conocimiento sobre el alumbramiento o la iniciación terrena; Ourundou hace flechas y enseña el oficio a los hombres; Kokebadou es encargado por Sabaseba para comunicar el arte de la pesca; Nunschundou preparaba los conucos y los daba a los Barí, así como la confección de adornos y vestidos. Por último, la ineficiencia técnica debida a plagas o a mal tiempo son causados por los Schumbraba y los Daviddu (Castillo 1983:190 s.).

En la representación mítica, la *Ishtānā* es un microcosmo conformado por siete cielos en los que se encuentran los diferentes personajes que nutren la cosmogonía Bari y el conocimiento del universo que los rodea.

*“En la Ishtānā existen siete cielos. En el primer cielo esta ishtā, la tierra, a ella pertenecen los hombres, los animales y los demás seres de la selva. Debajo de ella está el segundo cielo, el Baira Baisha Barū, donde habitan los Shibabioyi que viven en cuevas, los Taibabioyi, los Nūkshu, los Shūmbraba o los amigos enanitos, los karima o gentes con forma de animal, y los Tai o los espíritus de las aguas y los peces. Encima de Ishtā, la tierra, están los cinco cielos en orden ascendente: Saba, debajo de las nubes, es el cielo del viento suave; está habitada por seres protectores de las tempestades, como los Nokdabaridou, los Shirokdobari, y los pajaros amarillos que nos defienden de los ataques del Nabidu. Luego esta Kokdasaba, que es el cielo del viento fuerte; donde se forman las tormentas y las lluvias. Le sigue Bashūshimba, cuyo cielo es el lugar de encuentro de los muertos con sus familias ancestrales. Adelante esta Barū, el cielo que está más arriba de las nubes, el que se parece a una gran tela pintada de azul, allí habitan los Saimādoyi y los Shimba, que acompañaron a Sabaseba en la ordenación del mundo, como Kokebadou, Nādou, Chibai, Kasoso, Orūdou, Nūkshundou, y Nabadou; el ultimo cielo es Barū Ashū, o el firmamento, poblado por los truenos, las estrellas y los samuros, el cual sostiene Sabaseba.*

Respecto a los pactos, no existe una referencia puntual en el mito que dé cuenta de ellos. La información relatada por los Bari durante el trabajo de campo también es muy general, pues al preguntarles de donde surgieron los pactos la respuesta siempre fue que Sabaseba los creó, sin entrar en más detalles sobre el particular. Remitiéndonos al mito



**NATUBAIYIBARI**  
ASOCIACIÓN DE AUTORIDADES  
TRADICIONALES DEL PUEBLO BARI

ASOCIACIÓN DE AUTORIDADES TRADICIONALES DEL PUEBLO BARI  
ENTIDAD DE CARÁCTER PÚBLICO ESPECIAL MIN INTERIOR  
RESOLUCIÓN 0129 DEL 26 DE SEPTIEMBRE DE 2013  
NIT.900.660.964-0

encontramos un relato que se aproxima a la lógica funcional de los pactos, específicamente el Sadoyi, por los elementos que contiene, claro está que no podemos afirmar que la referencia se esa.

## **QUE SON LOS PACTOS**

*“para nosotros el Sadoyi son como los medio hermanos o medio primos o medio tíos, ese es el Sadoyi. Y tenemos respeto a ellos..., pero ya lo que son obyibara no lo respetan a uno; le cogen las partes íntimas y se hacen muchas bromas entre ellos, en cambio los que son Sadoyi hay que tener más respeto y un poquito más alejado y los ancianos dicen que no se debe tocar con los Sadoyi porque nos puede castigar Sabaseba.”* (Victor Asabana, Autoridad Comunidad Shubaarina).

El relato dice que los primeros Bari que no fueron convertidos por Sabaseba en *Saimãndoyi* o que no se convirtieron en animales no tenían sexo. Se reproducían con la ayuda de un Ichikbari que se convertía en tigre y que les lamia la barriga para dejarlos preñados. Un día el Ichikbari se fue y no volvió, esto lleno de desesperación a los Bari al ver que no podían procrear, entonces un Bari que podía canalizar el poder de los dioses tomo una colmena de abejas con forma de pene y se la coloco al cacique en la parte baja del estómago, luego le dijo a los Bari que debían moldear con barro una hendidura con forma de vagina y ponérsela a un Bari para hacer de él una mujer. Pero algo no funcionó bien y los hijos de esta pareja salieron deformes, desnutridos y con las patas torcidas. Al percatarse Sabaseba de esto se puso furioso y de castigo creo las moscas para que les picaran. Después de varios intentos por fin lograron hacer una mujer que sirviera, así pudieron tener hijos y se organizaron por parejas.

El anterior relato conjuga algunos aspectos que se relacionan con la forma de organización de las pareja; en primer lugar vemos que el fin principal era lograr la procreación para poder tener descendencia, sin embargo los primeros intentos fueron fallidos y el resultado era que los hijos salían deformes. Esta acción se puede comparar con la lógica de selección de pareja del pacto Sadoyi, en donde se verifica el origen de la persona para no cometer un acto incestuoso. El segundo elemento es la furia de Sabaseba al comprobar una acción indebida, la cual fue sancionada con un castigo de la naturaleza que fue la creación de las moscas que perturbarían por siempre la tranquilidad de los Bari. Posteriormente, por medio del ensayo y error, por fin los Bari aprendieron a conformarse como parejas y procrear de la manera que Sabaseba les había enseñado.

### **-Qué es la memoria histórica para el pueblo Barí.**

El presente documento refleja toda la ola de violencia que ha sufrido el Pueblo Bari desde que hubo contacto con el mundo exterior, De acuerdo a Alfred Jahn suscita una



**NATUBAIYIBARI**  
ASOCIACIÓN DE AUTORIDADES  
TRADICIONALES DEL PUEBLO BARI

ASOCIACIÓN DE AUTORIDADES TRADICIONALES DEL PUEBLO BARI  
ENTIDAD DE CARÁCTER PÚBLICO ESPECIAL MIN INTERIOR  
RESOLUCIÓN 0129 DEL 26 DE SEPTIEMBRE DE 2013  
NIT.900.660.964-0

consideración importante dentro de la movilidad de diferentes grupos humanos que luchan por sobrevivir del invasor europeo "...En estos sitios los sorprendieron los primeros conquistadores castellanos, (...), pero muy pronto debieron comprender que la llegada de los nuevos señores blancos era el comienzo de su ruina y la pérdida de su tranquilidad y libertad. El vergonzoso tráfico que se hizo con sus personas diezmó rápidamente el número de los indígenas, y los que no fueron reducidos a encomiendas en las estribaciones de la Cordillera, y en las nacientes poblaciones de las orillas del Lago, como Gibraltar, se refugiaron en los bosques de la orilla occidental y más tarde en la Sierra de Perijá, donde aún subsiste con el nombre de Motilones un reducido número entre los ríos Catatumbo y Tarra y en los ríos Santa Ana y Apon, huyendo de la dudosa civilización que les ofrecen los blancos y defendiendo palmo a palmo el territorio que heredaron de sus mayores y que los exploradores y explotadores de yacimientos petrolíferos, de uno y otro lado de la Sierra, van estrechando día por día..." (Jahn 1927. Pág. 20)

A lo largo del siglo pasado y lo que va de este, han perdido aproximadamente el 80% de sus tierras. Todo a consecuencia de las diferentes colonizaciones ocurridas: "...La causa de esta reducción del área motilona hay que buscarla en el despiadado modo de proceder de muchos colonos que, por la fuerza, han ido desalojando a los legítimos dueños de aquellas tierras" (Alcácer 1962. Pág. 29).

Ante esta avalancha de situaciones el pueblo BARI, es acorralado y sometido. Proceso paulatino en busca de la pacificación o de imposición de la cultura occidental. Ante la insinuante *la paix blanche*, como la llama Jaulin, sucumbieron: "...el rumor de la paz se extendió por la región, y los indígenas no esperaron la llegada de los blancos para ir a visitarlos y asegurarse de la "apertura" del mundo. Los misioneros, los petroleros, deseosos de reagruparlos, controlarlos e incluso utilizarlos, intentaron a menudo con todo éxito, afincarlos junto a ellos y **-civilizarlos-**." (Jaulin 1973. Pág. 9), (La negrilla es mía).

Esto sucesos de sumisión, más la consecuente aparición de conflictos armados desde finales de los años 60 y, recientemente, la siembra de cultivos de coca junto a sus diferentes manifestaciones ilícitas y, como complemento, actualmente la amenaza de la explotación minera en pleno ciclo expansivo desde el 2010, han propiciado un desprendimiento ambiental y la consecuente dispersión de los conocimientos del pueblo BARI.

## Para quiénes

**Estar en el lugar desde la ancestralidad**, es saber que todo nuestro territorio guarda la memoria de nuestros ancestros, que en cada espacio se encuentra los recuerdos de nuestros bohíos y comunidades ancestrales que desaparecieron por las diferentes olas de violencia que hemos sufrido en el tiempo. Estar en el lugar desde lo ancestral, es saber que existen bohíos de las comunidades de los Barira ancestrales. También es tener

presente que existieron bohíos que ya no se encuentran, pero que aún nos acompañan porque han quedado guardados en la memoria del territorio, este guarda sus voces, por eso nuestro territorio siempre nos está susurrando, hablando, porque son nuestros ancestros acompañándonos, aconsejándonos porque ellos son los que manejan el conocimiento propio del Barira.

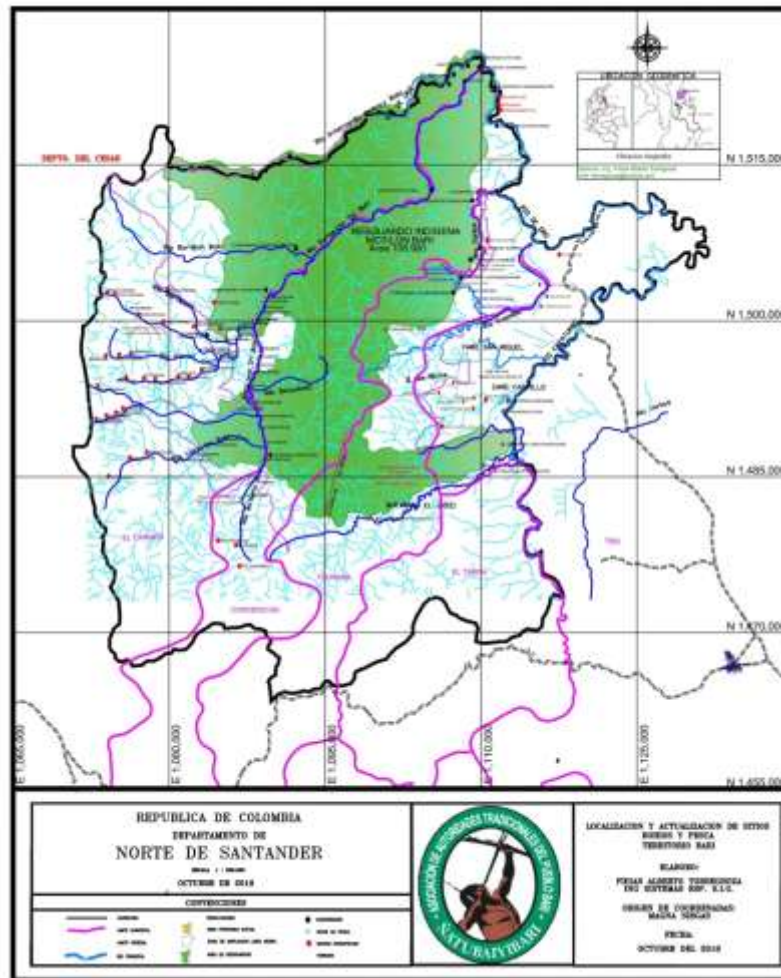

MAPA

La ancestralidad se evidencia a través de la existencia de cementerios ancestrales, de Bohíos ancestrales, de sitios ancestrales, de caminos ancestrales, de sitios de caza y pesca ancestrales, pero sobre todo porque es el territorio que guarda el conocimiento ancestral del pueblo bárí, por tanto, marca una relación especial y estrecha con los abuelos de nuestras comunidades, por eso, ellos son los que más sienten la afectación del pozo Álamo I en *Socbakayra*, porque rompió con el equilibrio establecido e impidió la interacción con el



**NATUBAIYIBARI**  
ASOCIACIÓN DE AUTORIDADES  
TRADICIONALES DEL PUEBLO BARI

ASOCIACIÓN DE AUTORIDADES TRADICIONALES DEL PUEBLO BARI  
ENTIDAD DE CARÁCTER PÚBLICO ESPECIAL MIN INTERIOR  
RESOLUCIÓN 0129 DEL 26 DE SEPTIEMBRE DE 2013  
NIT.900.660.964-0

territorio, es decir obligó a que los abuelos dejaran de usar este territorio ancestral, de poder acceder al conocimiento ancestral que se encuentra allí, y por lo tanto, está en gran riesgo la supervivencia cultural del pueblo Barí.

**Estar en el lugar desde la espiritualidad.** Esta presencia nos indica que existen seres espirituales en el mundo Barí, comunidades que como ninguna otra necesitan de la selva, de los árboles y de las montañas del Catatumbo para vivir. Son formas de estar ahí que el hombre *no indígena* no percibe, pero que nosotros necesitamos porque son quienes nos brindan protección, porque nos cuidan nuestra manera de pensar, sentir y actuar. Son muchos seres espirituales y se encuentran en el aire, en el agua y en la tierra, todos ellos son Bariras que sufren desplazamientos constantes por la violación de nuestros territorios, cada vez es más difícil conservar los lazos que nos amarran, que nos mantienen unidos. En *Socbakayra* destruyeron el entorno en donde habitaban, por eso ellos se marcharon, y los bohíos se cerraron y nosotros empezamos a tener problemas.

En *Socbakayra*, parte del *corazón de nuestro territorio*, habitan nuestros Bari ancestrales, los que nunca se han civilizado, no saben español y viven como *Sabaceba* nos enseñó; nosotros tenemos un vínculo especial con ellos porque nos aconsejan, nos dan ejemplo y porque sabemos que tenemos que volver a ser como ellos. Por esto también decimos que hacemos presencia desde la ancestralidad, porque mantenemos la convivencia con los Barira – no civilizados.

**Estar en el lugar a través de nuestra red de caminos.** Nuestra presencia física, ancestral, espiritual se evidencia por los innumerables caminos que atraviesan nuestro territorio, los que nos permiten visitar las comunidades, caminar por nuestro mundo, recorrer nuestros lugares, escuchar las voces, los susurros de quienes nos hablan. Es la red de caminos de caza, de pesca, de encuentros y los que permiten interrelacionarnos con nuestro territorio.

Foto 8. Recorriendo caminos ancestrales.





Fuente: Asocbarí, 2006.

Esta red de caminos es fundamental para la vida cultural de Bari, porque nuestros cerros y montañas guardan conocimientos y significados especiales en nuestro mundo que solamente es posible conocerlos a través de los caminos que recorremos junto y de la guía de nuestros ancianos, son caminos que nos llevan al conocimiento, y si estos caminos se pierden, se pierde también conocimientos fundamentales de nuestra cultura y para nuestra subsistencia.

**Estar en el lugar a través de la caza y pesca.** La caza y la pesca son actividades que hemos desarrollado desde siempre, Estas actividades son un encuentro con otras comunidades, es relacionarnos con otros seres, de quienes nos beneficiamos, por eso hay que invocar a nuestros espíritus. Por eso nuestros lugares de caza y pesca no se puedan ubicar en un mapa; porque existe es una movilidad, siguiendo unos ciclos y estando atentos a las condiciones de cada momento, la que nos indican y nos brindan la sabiduría que necesitamos.

La concepción de *estar ahí*, de presencia, está ligada a la concepción de territorio y no puede entenderse como un espacio definido en zonas de uso, un inventario de actividades y un promedio de frecuencia sobre las veces y lugares donde las realiza; al contrario debe comprenderse como un tejido, como nuestras hamacas, canastos o bohíos, en donde cada fibra o cada palo se unen y se entrecruzan muchas veces y de diversas formas hasta alcanzar una estructura fuerte, que se mantiene por cada nudo que se hace cuando se entrecruzan, un canasto, un bohío y una hamaca que duran toda la vida del Bari. Así es nuestra presencia, un tejido en donde existen numerosas comunidades, variedad de poblaciones barira, seres de la naturaleza con quienes establecemos relaciones

fundamentales, diferentes vínculos entre cada uno de los seres que constituyen nuestro entorno, nuestro *ichidji ya ababi*.

### **Para qué se hace la memoria Histórica.**

Con la propuesta de este documento que consideramos es acorde a nuestra pensamiento, adecuado para nuestras condiciones sociales y culturales y sobre todo cuidadoso con nuestro mundo, con nuestro entorno y con los seres que lo habitamos, pretendemos que nuestras memoria sean comprendidas e incorporadas en el manejo y el funcionamiento que el estado hace, porque sólo se ha tenido en cuenta el pensamiento del No indígena, el cual desconoce nuestra cultura y promueve actuaciones que nos afectan y amenazan nuestra vida e integridad; Queremos que este procedimiento realmente comprenda nuestra noción de memoria en el territorio, se reconozca nuestras formas de existencia y de presencia en él, para que sobre dicha comprensión se sustente la presencia de las comunidades Bari en el territorio.

### \_Metodología\_.

Cómo se ha construido este proceso de manera propia.

### **CONVOCATORIA.**

Esta actividad fue realizada bajo la responsabilidad del equipo de trabajo de Memoria Histórica Bari, asignado por la asamblea extraordinaria del Pueblo Bari en la comunidad Corroncayra, municipio de El Carmen, NS, efectuada en el mes de Abril de 2.016 con el acompañamiento de un fotógrafo del programa basta ya Catatumbo del CNMH, donde se convocó a los ancianos, mujeres, jóvenes, estudiantes, docentes, autoridades Bari, líderes y comunidad en general, teniendo en cuenta el convenio interadministrativo firmado entre, La asociación de autoridades tradicionales del Pueblo Bari, Natubaiyibari y el Centro Nacional de Memoria histórica, CNMH, identificado con el número 484 de fecha Agosto 16 de 2.016.

### **LUGARES DE LOS RECORRIDOS Y ENCUENTROS:**

Los lugares de los recorridos y encuentros programados se realizaron en las Comunidades y los núcleos que fueron seleccionados por la asamblea del Pueblo Bari, en el Resguardo Motilón Bari, conformado por las comunidades: Yera, Sacacú, Shubacbarina, Asabarincayra, Ocbabuda, Suerera, Brubuncanina del (Núcleo 2) Municipio de Teorama Y Briduicayra, Corroncayara, Youcayra y Chirindacayra del (Núcleo 3)



**NATUBAIYIBARI**  
ASOCIACIÓN DE AUTORIDADES  
TRADICIONALES DEL PUEBLO BARI

ASOCIACIÓN DE AUTORIDADES TRADICIONALES DEL PUEBLO BARI  
ENTIDAD DE CARÁCTER PÚBLICO ESPECIAL MIN INTERIOR  
RESOLUCIÓN 0129 DEL 26 DE SEPTIEMBRE DE 2013  
NIT.900.660.964-0

Municipio del Carmen y Convención, en las fechas 20 al 25 de septiembre de 2016 y 16 al 22 Octubre de 2016.

## **RECORRIDO REALIZADO.**

El primer recorrido se realizó a Socbacayra, pozo Álamo 1. Donde el Ministerio del Interior y Justicia, la Dirección de Asuntos Indígenas y minorías y Ron desconoció la presencia del Pueblo Bari y hubo influencia del proyecto Álamo uno.

## **METODOLOGÍA DEL RECORRIDO:**

La metodología del recorrido fueron básicamente las entrevistas a los dos sabios y a los integrantes de la Comunidad donde participaron los jóvenes, ancianos en compañía de los niños, a escuchar el relato de cada uno de ellos; el pueblo Bari usa su principal forma de transmitir la memoria de los ancestros a través de la oralidad, contando paso a paso cada una de las historias vividas y que son transmitidas de generación en generación. Los relatos de los Sadou (sabios-ancianos), se cuentan de forma oral desde el seno del bohío; esto es muy importante porque lleva el aprendizaje en forma colectiva; esto es memoria viva dicha y aprendida en la lengua original: el Bari-Ara y debe ser escuchado por todos los integrantes todo el tiempo.

Las mejores leyendas, las más grandiosas hazañas y gestas del Pueblo Bari son cantadas a capela (pura y viva voz del Bari-ara, sin acompañamiento de instrumentos musicales) y en muy raras ocasiones son traducidas a otros idiomas, de esta manera se formularon las siguientes preguntas como base para construir la memoria histórica de cada uno de los espacios y acontecimientos sucedidos en el tiempo. Como evidencia de esta labor, se conservan los relatos en Bari-ara, Imágenes, videos y grabaciones en cada uno de los lugares de encuentro y del recorrido. El material grabado fue traducido al español por el equipo de trabajo, con autorización expresa de la autoridad Bari, solo para la realización de este informe, de esta manera se formularon las siguientes preguntas como base para construir la memoria histórica de cada uno de los espacios y acontecimientos sucedidos en el tiempo:

- ✚ Nombre del bohío.
- ✚ Nombre de la autoridad (cacique)
- ✚ ¿Por qué se eligió ese sitio para la construcción del bohío?

- + ¿Aproximadamente cuantos Bari habitaban ese bohío?
- + ¿Cuál era el territorio (perímetro) donde actuaba esa comunidad?
- + Actividades básicas a las cuales se dedicaban: Caza, pesca, artesanía, recolección de frutos silvestres.
- + Lugares sagrados de influencia del bohío: (comederos, bebederos, saleros, cuevas, arboles, plantas, caza, pesca, ect).
- + Como y porque desapareció el bohío. (fechas, hechos, ect)
- + Afectaciones o consecuencias negativas de la desaparición de ese bohío ancestral.
- + (conversatorio, intercambio de saberes, ect).

## **ENCUENTROS.**

En los encuentros se realizaron conversatorios cortos; todos relacionados con lo que sucedió en cada uno de los Bohíos y la importancia de los elementos sagrados, culturales y prácticas tradicionales que tenía cada Bohío; en el relato de la conquista de los españoles se evidencia las fuerzas espirituales que predominaban en el Pueblo Bari, para la defensa del territorio; el Pueblo Bari en sus tiempos milenarios era un Pueblo Semi nómada y las enseñanzas espirituales mostraron la fortaleza o el don de ver más allá de lo que otros no saben o no pueden ver.

Como evidencia de esta labor, se conservan los relatos en Bari-ara, Imágenes, videos y grabaciones en cada uno de los lugares de encuentro.

Se identificaron los principales bohíos se habló acerca de: la ley de origen, mandatos de Sabaseba, estructura física y composición del bohío; números de pobladores, actividades principales: caza, pesca, artesanía, cultivos tradicionales; organización social; línea de tiempo de la invasión de los colonos; la desaparición de los bohíos y gran parte de la población a manos de los evangelizadores y la apropiación de las tierras por parte de los colonos, ocupadas actualmente por los campesinos.

## **BOHIOS NCESTRALES DESAPARECIDOS.**

### **BOHIO BACUAGYA.**

Este bohío ubicado cerca de la comunidad Brubucanina, se caracterizaba porque habitaban gran número de personas, por la antigüedad que tenía y por la sabiduría que allí se conservaba, enseñaba y practicaban; así como los objetos artesanales que allí se producían.

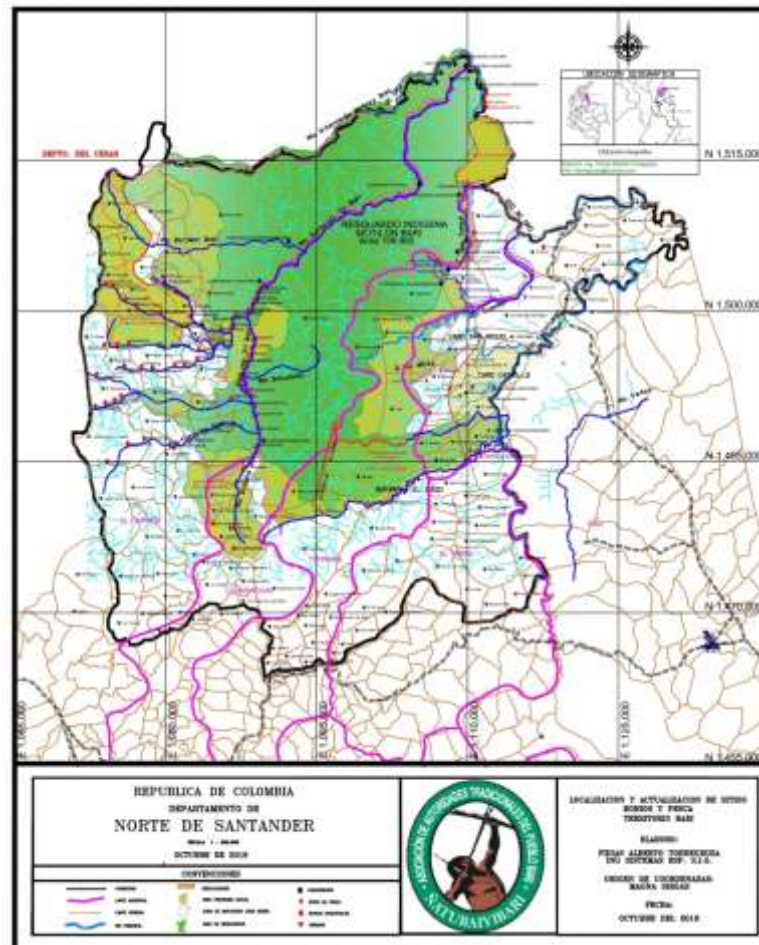

MAPA

### Bohío An-agma-cay.

Cerca de la comunidad de caxbaringcayra. Los sabios mencionan la ubicación del sitio del bohío. Estos bohíos fueron destruidos por los blancos obreros de las compañías petroleras. Muchos de ellos, luego abandonaron estos lugares. Con el tiempo se ha mantenido la transmisión de generación en generación de los hechos ocurridos en cada uno de los bohíos, asentados en cada una de las comunidades.

### **Sitios de Pesca: (lugar sagrado)**

Totocgbaric-can, yayaric-can, Yldchugdari-can (pozo dormido), estos lugares son de conservación para la comunidad, por las abundancias y variedades de peces que allí se encuentran, por su punto y época de desove, por la desembocadura de quebradas y concentración de aguas, en estos lugares estaba prohibido ir a pescar, porque eran los espacios para conservar. Donde están ubicados estos sitios de pesca quedaban los bohíos ancestrales donde se ubicó la Comunidad de Shubacbarina.

### **Bohíos ancestrales de Schubacbarina.**

Octribarin-kay, Aricbaybarin-kay, Barin-barin-kay y Saboucatray-kay. Los ancianos presentes de la Comunidad de Shubacbarina hacen los relatos en este encuentro ancestral; identificando los sitios de pesca para poder señalarlos en el mapa, su traducción en español lo hace el líder Pedro Aso Chimana de la comunidad shubcbarina.

Estos sitios de pesca eran preferidos por los Bari por la gran variedad de peces que allí se encontraban; antes de iniciar la actividad se hacía el ritual de pesca con el fin de pedir permiso al amo y espíritu del agua; una vez realizado el ritual se dividían unos río arriba y otros río abajo, con el fin de abarcar mayor pesca sin afectar a otros lugares. Esto se hacía con la llegada de miembros de otros Bohíos y para luego celebrar las competencias del festival del canto y la flecha. Se utilizaban diferentes pozos para mantener la variedad de peces que allí se producía.

En la información que se recopiló con el recorrido a la comunidad Asacbaringcayra, el cacique Atricgbacanina ubica de manera oral los siguientes bohíos:

Senoucasha-cay, al frente de la comunidad Shubacbarina, Aricbacgbaricay y mamañocgbacay; estos bohíos eran habitados por muchos Bari, donde se presentaba la mayor participación de canto entre las comunidades vecinas y del número de competidores en las carreras o maratones.

Estos bohíos son muy recordados y añorados por sus lugares de lagos y quebradas de pesca; por su variedad de peces que subían del río Catatumbo y por sus aguas mansas.

Socbacayra (Pozo Álamo 1). (Lugar emblemático de la lucha Bari).

### **BOHÍOS; ÑANU-KAY, BARICBAN-KAY.**



**NATUBAIYIBARI**  
ASOCIACIÓN DE AUTORIDADES  
TRADICIONALES DEL PUEBLO BARI

ASOCIACIÓN DE AUTORIDADES TRADICIONALES DEL PUEBLO BARI  
ENTIDAD DE CARÁCTER PÚBLICO ESPECIAL MIN INTERIOR  
RESOLUCIÓN 0129 DEL 26 DE SEPTIEMBRE DE 2013  
NIT.900.660.964-0

Cuenta que los antepasados eran nómadas por la misma circunstancia de mantener el equilibrio natural, los lugares de caza y pesca, los lugares sagrados y por el dominio territorial frente a otros Pueblos Indígenas; de esa forma se mantenían las plantas medicinales para la recitación del secreto y la medicina curativa y los cultivos de tradicionales como plátano, piña y Ñame, alimentos básicos en la dieta Bari. Los puntos de pesca también eran transitorios para no acabarlos y darle una continuidad al mantenimiento de la naturaleza. Se identificaron los siguientes puntos de pesca: ducubokyi (rio san miguel) y daran o dabokyi (rio catatumbo).

### **BOHÍOS ANCESTRALES IDENTIFICADOS DEL NÚCLEO 3.**

Pertenecientes a la comunidad actual de Bridicayra:

Nochidasakaic, Asankaic, Kocdasabackaic: en la vereda Santafe.

Oktruacayra, Bayquiacayra, Bogotacay: Vereda la Bogotana.  
Bashinshikaic: vereda Playa Rica.

Sacbakaic, Verrekaic, Nacsarorunkaic. Vereda Agua clara.

Mamcbarinkaic: vereda la Florida.



Los sabios relatan los sucesos de la época en que el civilizado llega y los acontecimientos que allí sucedieron:

En los años anteriores a 1.900, los Bari transitaban y controlaban el territorio que hoy en día ocupa la ciudad de Cúcuta, capital de Norte de Santander; la provincia de Ocaña, Curumani y Pailitas; y la provincia de Pamplona a través de caminos y senderos que se utilizaba para hacer presencia territorial evitando que otros grupos indígenas tomaran parte de esas áreas con presencia Bari y otros invasores como los colonos que venían de otros departamentos.

Los caminos existentes en esa época fueron:

Ocaña-convención.

Convención-Hacarí que es (nombre indígena, que significa suficiente tierra, agua, ect).

Hacari-teorama

Teorama-San Calixto,

Ocaña-Pamplona-Cúcuta-Zulia-Tibú, tibú la Gabarra y la pista Rio de oro.

Tibú el tarra, el Tarra Aserrío, Aserrío San Pablo y san Pablo Convención.

También existían Las actuales rutas veredales: convención, Cartagenita, Miraflores, la unión, la Trinidad, Guasiles, honduras y Santa Fe.

El actual profesor Dario cuenta que antes de que llegaran los llamados civilizados se encontraban varios bohíos en diferentes lugares de este territorio, en la parte alta se encontraban los Bohíos de Nochidasakaic, Asankaic, Kocdasabackaic en la vereda Santafe; Octruackaic, Baicquiakaic, Bogotankaic, en la vereda Bogotana; Bashinshikaic en la vereda Playas Ricas; Sacbakaic, Verrekaic, Nacsarorunkaic, en Agua Blanca y amcbarinkaic en la vereda Florida; los caciques Abuiñan, y sashindoasara, eran las autoridades más representativas y orientaban los diferentes actos representativos o escenarios como gobernaban y vivían los Bari en esa época.

Se relata que la cantidad de personas que se encontraban en cada uno de los bohíos era aproximadamente entre 600 a 1.000. La mayoría de bohíos y su población se ubicaban en los cerros altos como se señala en la cartografía que se anexa; eran lugares



estratégicos para practicar las actividades tradicionales y conservar el conocimiento de la naturaleza y el universo. Mapa 2.

Este grupo de bohíos y sus pobladores fueron afectados básicamente por dos sucesos:

El primero, como una consecuencia de la invasión lenta y engañosa por parte de colonos, que llegaron utilizando los caminos y senderos abiertos por los Bari en sus desplazamientos normales y que poco a poco se fueron estableciendo y se adueñaron de las tierras, crearon propiedades privadas, fundaron caseríos e impusieron su estilo, visión de la vida y de su mundo. Algunos estudiosos opinan que esto se debe a la ampliación de la frontera agrícola que ha colonizado grandes extensiones de tierra en el País.

Un segundo suceso clave para la desaparición de estos bohíos está contenido en la narración realizada por los ancianos de Bridicayra, única comunidad actualmente existente en esta región, (realizado para este proyecto), que se reproduce a continuación, conocido entre los Bari como el Genocidio.

Relato de los Ancianos de Bridicayra: Amuyñana, Antonio Ashydoisara, Genocidio del pueblo bari en la comunidad de asacgcayra (bohío). Amuyñana relata lo sucedido en la época (posiblemente en los años 1.960-1970), cuando los misioneros encabezados por frailes capuchinos y las monjas ingresaron a dicha comunidad,(Asacgcayro); Se dice que se abre y se cierra la puerta del bohío, muchos de los bari estaban limpiando o desyerbando las yucas ( quitar la maleza a la yuca).

Capuchino y Bari (1930)



Fuete: Bruse Olson

En esa época no había blancos en el territorio. En ese día las monjas deciden hacer una olla comunitaria. Así empieza el genocidio, porque las monjas distribuyeron bebidas envenenadas a algunos paisanos que venían de otra comunidad y así, todo se oscureció y la primera bari que fallece es una mujer de edad, de nombre Atonchingba, cuando va a orinar y empieza el fallecimiento de los demás Bari. Se está hablando de aproximadamente 400 bari que mueren en este Bohio. Se menciona que José Landino fue quien trajo a las monjas y la monja Mendoza, de Venezuela es quien, en compañía de otras monjas causan este genocidio.

Esto sucede cuando los bari regresan de atacar una vereda de invasores en el sector de Curumani y Pailitas (Departamento del Cesar), Algunos Bari acompañaban a las monjas: Abosagcayí, obandou, aycho. Así mismo vino un helicóptero en las horas de la tarde y el cacique de esta comunidad fallece (abuelo de Antonio, actual cacique de Bridicayra). En Asacgcayra solo se ven muertos sin diferencia de edades, se ve todo regado como hamacas, canastas, totumos, arcos, y flechas. Muchos de los niños sobreviven cuando vieron caer a la abuela atonchingba, porque sus padres evitaron que comieran o bebieran lo que estaban repartiendo las monjas. Y al día siguiente parten los que pudieron sobrevivir esa noche. En el camino de candashigquero, se ven muertos niños, madres, padres, abuelos y abuelas cuando se trasladan a otras comunidades.



**NATUBAIYIBARI**  
ASOCIACIÓN DE AUTORIDADES  
TRADICIONALES DEL PUEBLO BARI

ASOCIACIÓN DE AUTORIDADES TRADICIONALES DEL PUEBLO BARI  
ENTIDAD DE CARÁCTER PÚBLICO ESPECIAL MIN INTERIOR  
RESOLUCIÓN 0129 DEL 26 DE SEPTIEMBRE DE 2013  
NIT.900.660.964-0

Muchos de los afectados con ayuda de la medicina tradicional Bari pudieron sobrevivir, pero muchos que bebieron los que les ofrecieron las monjas, fallecen estando en otras comunidades.

El único Bari que regresó a la comunidad afectada fue ochiaricgcaychimba y encontró algunos niños sobrevivientes; los protegió y los llevó a otras comunidades; hoy en día deben estar en Venezuela.

Aricgcaychimba es el único sobreviviente que narra esta historia y por eso hoy la contamos en memoria de nuestros antepasados.

### **OBSERVACION: APOORTE DEL SEÑOR BRUCE OLSON.**

En el mes de Noviembre de 2.016, la coordinación del proyecto consultó al señor Bruce Olson sobre estos acontecimientos y su aporte es:

“José Landino era un campesino colombo-venezolano del lado de villa del Rosario, Perijá, Zulia, Venezuela. Anduvo por Samaydodjira en los años 1965-1970 y ejercía influencia sobre dos comunidades Bari que ya no existen. Una, más debajo de la pista, (actual río de oro) frente a la antigua finca de Miguel Montaña y otra en las cabeceras del río Ariguaisá (Venezuela).

De la monja, no recuerdo su nombre, pero fue tal vez la que administró medicamentos que causó muchos muertos en la comunidad Bari frente a la finca de Miguel Montaña.

Los Bari frecuentemente me recordaban de aquellos acontecimientos con mucha tristeza”.

### **RELATOS & ENCUENTROS**

#### **RELATOS EN SHUBACBARINA (ASICBARA JESUS)**

**Abruncay, Ychucdandobim, Kairacyobin, Dababio Aca, Abironocshada, Baicyinsraaka, y shrirocdobonnican,** son los lugares de pesca que recorrían desde los bohíos Socbacayra, donde se encuentra el pozo Álamo Uno, hasta Baricbancayra, donde se encuentra la vereda Río chiquito y Aricbacbarinka donde se encuentra la vereda de la India, con el objeto de hacer las competencias de carrera, medir la permanencia en tiempo del Bari en el agua; medir la fuerza del caimán,

En estos bohíos se elaboraban muchas variedades de artesanías como las faldas para las mujeres; los colores de tinta se perfeccionaban sustraídas de la naturaleza; el canto se practicaba para las competencias de las festividades y los instrumentos musicales que se elaboraban para distintas actividades relacionadas con el sonido de un instrumento, bien sea tocadas en las festividades tradicionales o para salir a cazar.

Los habitantes del bohío **Aricbacbarinka** se concentraban en la competencia de la caza y de la pesca y la práctica espiritual; tenían varios ancianos que transmitían la sabiduría espiritual, para seguir manteniendo el contacto con los Bari de ojos limpios. Eran muy

buenos competidores en las maratones tradicionales y el tiro al blanco (con arco y flecha) como lo llaman los blancos.

Los Bari de estos Bohíos bajaban hasta el río Catatumbo, subían por el río San Miguel hasta llegar al Bohío; eso se mantuvo desde hace muchos siglos, hasta la llegada de los españoles y la iglesia católica; y el mayor desastre fue por la llegada de las compañías petroleras al Municipio de Tibú, en el departamento de Norte de Santander, en la frontera con la República Bolivariana de Venezuela.

El contacto con los blancos afectó toda la tradición cultural de un pueblo milenario, porque allí se perdió mucho territorio; al reducir el territorio se perdieron los lugares sagrados, los caminos ancestrales, las prácticas tradicionales, así como la forma de gobernar el equilibrio natural, y el contacto con los seres que envió el padre creador Sabaseba, para acompañarnos, enseñar, orientar y hacer el bien, tanto a los seres humanos como a la naturaleza.

Estos Bari de ojos limpios siempre nos acompañaron y nos siguen acompañando en el tiempo y en espacio que nos ha tocado vivir, de generación en generación.

Hace la intervención uno de los Sadou encargados del encuentro de saberes, el sabio Amiqueruna, permitió que el equipo de trabajo grabara sus relatos. El señor Ashcayra Arabadora, Coordinador del convenio realiza las preguntas al sabio, para identificar donde se debe colocar el bohío con sus respectivos nombres, el sabio conocedor de este sector habla sobre el bohío que estaba cerca donde hoy está situado la comunidad de Suerera que se llamó "Bachicanday" que estaba ubicado en una meseta cercana a la quebrada de caño tomas y río de oro (límite fronterizo entre Colombia y Venezuela).

Aytrabanchingba, era el cacique que estaba liderando a esta comunidad; había una gran cantidad de personas por su acceso y cercanía a las fuentes de agua, planicies para cultivar fique, piña, ñame, yuca y plátano. Se elaboraban variedades de artesanías; los hombres arcos, flechas, chinchorros y las mujeres, canastos, esteras, y faldas.

La dieta alimentaria básica consistía en las mañanas pescado plátano y/o yuca; al mediodía carne de monte y en la noche pescado asado (paletón o Coroncoro). Al haber abundancia de materia prima para los productos artesanales, los niños y niñas aprendían fácilmente la tradición artesanal, enseñada por los mayores. Los niños y niñas aprendían con sus familias y comunidad, los oficios de pesca, caza y cultivos tradicionales. En este relato se está hablando de un periodo de tiempo aproximadamente en los años 1.920 hasta 1940; en el cual se presentan los primeros enfrentamientos entre colonizadores e indígenas Bari, Las armas utilizadas por los Bari eran el arco y la flecha para la defensa del territorio, eran liderados por los guerreros Bari y guiados por los Bari de ojos limpios; la mayor parte eran guerreros, conformados por hombres adultos de las comunidades.

Los colonizadores eran considerados invasores porque se apropiaban de las tierras; el Estado Colombiano y las empresas petroleras extranjeras iniciaron el proceso de extracción de hidrocarburos. Estas fueron las principales amenazas al territorio, la cultura y a la cosmovisión del Pueblo Bari.

Esta lucha empieza a generar desplazamiento interno de las comunidades hacia la profundidad de la selva, con el fin de ocultarse y no ser perseguidos y evitar la disminución de la población y la presión de la guerra, creando nuevos Bohíos en zonas estratégicas para seguir su práctica tradicional ancestral, mientras que los otros buscaban refugios en Bohíos ya creados como Bacu-agya y Baron-cayra.

En esta región había abundancia de aves y animales cuadrúpedos como la danta. Estos bohíos antes mencionados eran donde se agrupaban el mayor número de habitantes; es decir, donde se encuentran las Comunidades actuales de Suerera, Brubuncanina y Caxbarincayra. La población de estos bohíos era nómada; y hacían recorridos siguiendo los ciclos de la luna (para las siembras) o de verano para la caza y la pesca.

Muchos de estos bohíos fueron quemados, bombardeados y utilizaban alimentos como la sal envenenada, por la empresa COLPET en complicidad con el Estado Colombiano cuando emitieron una ley genocida y de lesa humanidad que va en contra de los derechos humanos que es la ley 80 de 1.931 donde se sentencia en el literal b.: **“El gobierno le prestará a la compañía contratante (COLPET) la protección debida para prevenir o repeler la hostilidad o los ataques de las tribus de Mutilones o salvajes que moran en las regiones de que hace parte los terrenos materia de este contrato, lo que hará por medio de cuerpo de policía armada o de la fuerza pública en cuanto sea necesario”**.

Así mismo estas comunidades eran las que estaban encargadas de enfrentar y defender el ingreso del hombre blanco, durante varias lunas hubo enfrentamientos, donde hubieron muertos de parte y parte y daños colaterales a la cosmogonía del Pueblo Bari, después de varias lunas y de enfrentamientos descubrieron que el hombre blanco utilizaba utensilios como las ollas y rulas “rurumama”, y se vieron en la necesidad de adquirirlos.

Perdida Territorial

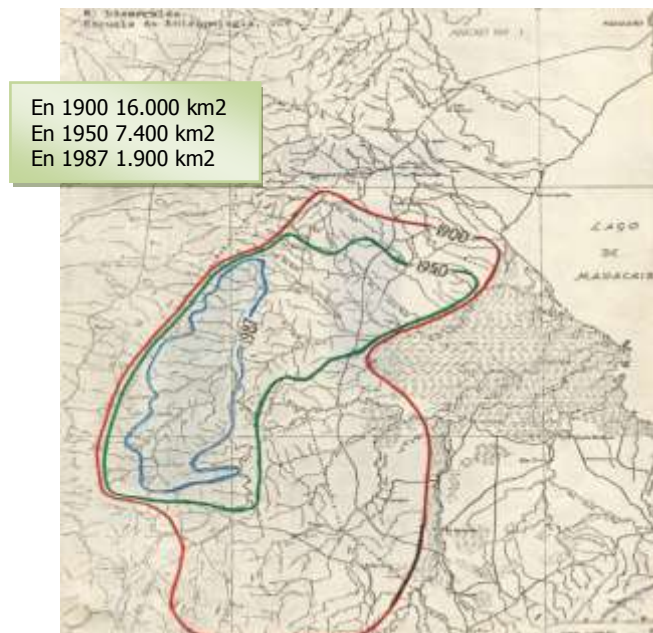

Fuente: Asocbari

Las carreteras se hicieron por los senderos y caminos ancestrales donde el Bari hacía sus actividades ancestrales; los blancos empezaron a poblarse y hacer veredas, siempre acompañados de las armas.

En el relato del sabio Ashindoasara y Amiqueruna relatores para este encuentro, el significado Brubuncanina, es por la quebrada cuyo nombre se llamaba Brubunboyi porque en las orillas de la quebrada había muchas palmas que sirve para tapar el bohío que se llama Brubun; esta palma producía unas frutas que atraía muchos peces como es el caso del paletón, había abundancia en este pescado de cuero antes que llegaron los colonizadores blancos.

El primer vecino que había llegado era un señor cuyo apellido era TORRES, los sitios donde se recurría constantemente a pescar era totocbari-kan Se bajaba a hacer esta actividad desde el BohioBacu-agya por el rio de Oro. El bohío baron-cayra, tenían buenos competidores en la maratón (carrera a campo traviesa por la selva, descalzos y semidesnudos donde participan todos los hombres, de todas las edades; igualmente hay maratón de mujeres); uno de ellos era ashdoycana y ak-sha; eran los mejores corredores y buenos para el canto.

El Pueblo Bari milenariamente es polígamo, la mayor parte de esta práctica lo hacían los Bari que tenían ciertas habilidades para cazar, pescar y tener el don de la sabiduría de la naturaleza y el universo.



**NATUBAIYIBARI**  
ASOCIACIÓN DE AUTORIDADES  
TRADICIONALES DEL PUEBLO BARI

ASOCIACIÓN DE AUTORIDADES TRADICIONALES DEL PUEBLO BARI  
ENTIDAD DE CARÁCTER PÚBLICO ESPECIAL MIN INTERIOR  
RESOLUCIÓN 0129 DEL 26 DE SEPTIEMBRE DE 2013  
NIT.900.660.964-0

De esta manera observamos que se identificaron muchos bohíos ancestrales en el territorio ancestral hoy delimitado como línea negra por su gran importancia en la época milenaria y todavía sigue siendo un recuerdo en la memoria del Pueblo Bari, con la identificación de los Bohíos ancestrales y los lugares de gran importancia se pretende que el estado colombiano reconozca lo que hoy es el territorio del Pueblo Bari, basado en la línea negra y las cartografía que se presenta. Habían también bohíos que tenían desde 500 las más pequeñas 1.000 – 5.000 y hasta más números de habitantes según el tamaño de bohíos que existían en cada una de ellas. Y también nos damos de cuenta que **“Los blancos nos engañaron en ese entonces, le dimos toda la confianza y rompieron ese lazo de amistad que se había creado”**.

Urucucsakail, ructrukail, Barucdukail, Tractraikail, Shiririkail, Bictucyinkail, Sackaidail, Ocdakail, Soiyinkail, Cocdoinbabakail, Cancail, Batricail, Bocrandayakail, Saboununkail, Sacbanbankail, Quishankail, Kaicicyakail y Hishtankay.

### **DESCRIPCIÓN POZO AZUL (ASHINDOASARA) MUNICIPIO DE TIBÚ**

Desde hace miles de años existían los Bari y sus guardianes eran los Bari de Ojos limpios, que son la fuerza espiritual de los Bari; eran guardianes de la selva y amos de los ríos; una de las relaciones o medios para comunicarse con ellos era que antes de encontrarse se tenían que bañar en lugares sagrados, que consistían en saltos de quebradas de aguas limpias o coloridas, para que se purificaran de la energía negativa y los malos pensamientos, y así comunicarse con los amos de la selva.

Había varios bohíos que existían en este lugar sagrado y tenían como autoridades los Caciques Sabios Ambashia chimba, Acoben chimba, Atrashimba, Asra chimba y Beadou; estos mismos Caciques subieron a Corroncayra para fortalecer y complementar las fuerzas espirituales de esta Comunidad y sobre todo a enseñar a los jóvenes que estaban aprendiendo esta sabiduría con los sabios que allí se encontraban.

Bohio Karigcankayc.



Fuente: Bruse Olson.

La memoria de los ancestros y las prácticas tradicionales de un Pueblo Milenario constituidos como primera nación fueron afectados muy negativamente con la presencia de colonos que vinieron del otro lado, porque ellos talaron nuestros bosques, destruyeron bohíos, invadieron espacios sagrados.

Estas afectaciones a la cosmovisión Bari y su forma de vida, se presentaron con mayor fuerza en los años de 1.930 a 1940; específicamente en el año de 1931 cuando el estado colombiano sede unos terrenos a la compañía petrolera COLPET Y la SHAUX, y sacan la ley 80 de 1931. Se cita el Literal b. **“El gobierno le prestará a la compañía contratante (COLPET) la protección debida para prevenir o repeler la hostilidad o los ataques de las tribus de Motilones o salvajes que moran en las regiones de que hace parte los terrenos materia de este contrato, lo que hará por medio de cuerpo de policía armada o de la fuerza pública en cuanto sea necesario”**

De esta manera se escriben algunos Bohios que fueron desaparecidos en el Municipio de Tibú, Bohíos Neckaducay (acueducto de Agua), Buyyocbacay (finca Campo Yuca), Bohio axdobarincayra (actual cede Bari), Dabacbaringcay (Beltrania), Bohio Caryccancay (La torre de parabólica Barrio el Bosque), Sagcrakdakayccay (la uno), Igdaynancay (instalación Ecopetrol), Canshiak Oru (via al Tarra), Shinma Ckany (casco urbano el Tarra), Shricbancay (vetas via la Gabarra).

Esperamos que en este documento podamos recoger, reivindicar y revitalizar nuestra cultura contando nuestra historia, recordando la memoria de los ancestros y que los blancos conozcan y respeten al Pueblo milenario que ha existido en estos territorios.



## **CANTO BARI.        LOS MUNDOS Y SUS COLORIDOS.**

El mundo de los animales, es el mundo más animado y colorido que existe sobre todas las cosas y nosotros debemos ser parte de él.

Debemos ser como el espíritu que emana sobre los animales y los mil colores de los mundos; solo así sabremos como es el amanecer de un día, como es la sensación del rocío en la palma de la mano, como es el soplar del viento en mejillas cálidas, como es sentir el césped cuando das el paso sobre los valles y montañas de nuestros antepasados.

Y así pedirles a los espíritus que continúen sosteniendo el mundo y su colorido; para poder pedir el permiso de ver el rostro de las cosas que tanto ha ocultado este mundo y así transmitir el mensaje a los hermanos de sangre que vivimos en este mundo.

Así se anhela vivir con mundos más coloridos, y caminar la tranquilidad de los ríos y montañas, como un regalo del gran creador de las cosas que sostiene todo lo que existe.

canta: Marco Atracyera. Sabio pueblo Bari.

### **Plan de Vida Bari (2003).**

Es la esencia y la vida misma de un pueblo que expresa su sentir, sus sueños y necesidades con el único propósito de marcar el camino a seguir sus futuras generaciones. Somos el Pueblo Bari un pueblo reconocido por su ser guerrero, luchador, emprendedor, que ha sobrevivido no solo a las batallas con el blanco, si no a la “civilización”, somos un pueblo que esta dispuesto a seguir creciendo, a seguir luchando, ya no con las armas, si no con el espíritu y la furza de la tradición.

Construir un proyecto de vida para las generaciones presentes y futuras, es un reto para nuestro pueblo y nuestras comunidades. Significa establecer lazos de acercamiento y concertación con los blancos y el mundo occidental, bajos los parámetros que nos brindan la constitución y la ley, sin poner en riesgo nuestro territorio, autonomía, identidad cultural y tradición.

**a. Ichidji ya ababi** se presentó como un instrumento necesario para canalizar recursos económicos y humanos de organismos gubernamentales y no gubernamentales con los municipios que habitamos, en el nivel departamental, nacional, binacional – dada nuestra



**NATUBAIYIBARI**  
ASOCIACIÓN DE AUTORIDADES  
TRADICIONALES DEL PUEBLO BARI

ASOCIACIÓN DE AUTORIDADES TRADICIONALES DEL PUEBLO BARI  
ENTIDAD DE CARÁCTER PÚBLICO ESPECIAL MIN INTERIOR  
RESOLUCIÓN 0129 DEL 26 DE SEPTIEMBRE DE 2013  
NIT.900.660.964-0

característica fronteriza – e internacional, que puedan aportar al cumplimiento de nuestras metas de desarrollo, en el marco del proyecto de vida trazado por el pueblo Bari.

**b. Ichidji ya ababi** contempla el camino que recorrieron nuestros antepasados para mantener vivo el espíritu Bari, y proteger nuestra fuente de vida ishtana. El hoy, es un ejercicio donde los Bari reconocemos no solo el legado recibido, si no el compromiso que tenemos con nuestras generaciones futuras.

¿Quiénes somos?, ¿Dónde y cómo vivimos?, ¿qué queremos y soñamos...? Son las preguntas que inspirado la construcción de Ichidji ya ababi que, más que un documento, es un sendero que guarda en cada letra, en cada palabra y en cada frase, el espíritu del Pueblo Bari.

***El camino por el territorio y lo que somos hoy....  
Pone ala a los sueños y proyectos que impulsan  
Lo que queremos ser en un mañana.***

### **ICHIDJI YA ABABI**

**c. Más que un documento...** el Ichidji ya Ababi es la construcción colectiva de un sueño, es la vida misma de un Pueblo. Es un camino trabajado que comienza con lo realizado por el primer Bari ANUSHUNA y que solo terminara cuando muera el último de ellos.

El Pueblo Bari considera que para crecer y sobrevivir como Pueblo, en un mundo globalizado de constante interacción Étnica y cultural, es necesario crear un documento que muestre su caminar, los obstáculos y dificultades que en el camino han dejado y otros que aún existen, pero sobre todo, los deseos por mejorar la de vida de sus comunidades y mantenerse unidos bajo la identidad Bari.

En la construcción del Ichidji Ya Ababi las 23 comunidades reflexionan sobre su historia, reafirman su identidad cultural y toman conciencia de los problemas que les afectan e identifican alternativas y soluciones que marcan el camino a seguir en la búsqueda constante del equilibrio entre el hombre y la naturaleza y los diversos seres que lo habitan.

#### **El Ichidji ya Ababi se construye en propuesta a:**

- La necesidad de contar con un instrumento que le permita al Pueblo Bari a establecer un dialogo con el estado colombiano y el mundo.
- La necesidad de construir un modelo de desarrollo con pensamiento indígena de hacer manifiesto el sentir de todo un Pueblo que quiere mejorar su calidad de vida y establecer metas de desarrollo sin perder su autonomía, su territorio y su identidad cultural.



**NATUBAIYIBARI**  
ASOCIACIÓN DE AUTORIDADES  
TRADICIONALES DEL PUEBLO BARI

ASOCIACIÓN DE AUTORIDADES TRADICIONALES DEL PUEBLO BARI  
ENTIDAD DE CARÁCTER PÚBLICO ESPECIAL MIN INTERIOR  
RESOLUCIÓN 0129 DEL 26 DE SEPTIEMBRE DE 2013  
NIT.900.660.964-0

- La necesidad con políticas, planes y programas de desarrollo económico, social, cultural y de preservación del medio ambiente dentro del territorio Bari y para el pueblo Bari, en armonía con el plan nacional de desarrollo.
- La necesidad de promover inversiones públicas y de cooperación internacional que apoyen el mejoramiento de calidad de vida del Pueblo Bari.
- El deseo de un Pueblo que quiere darse a conocer, para que sea tenido en cuenta en los procesos de desarrollo del país y gozar en igualdad de condiciones de los derechos y oportunidades que la legislación nacional otorga a los demás miembros de la población.

### Principios del Ichidji ya Ababi:

- **El respeto por la diversidad étnica y la identidad cultural;** como el derecho del Pueblo Bari a reafirmar y reproducir las instituciones, forma de organización, valores y prácticas propias de su cultura y ejercer el control sobre el cambio cultural.
- **La autonomía;** como un derecho a tener un gobierno propio y políticas acorde a las necesidades, tradiciones y costumbres, a regirse por sus normas, y el derecho oficial al uso de su lengua – “Bari ara.
- **Territorialidad;** como al derecho a integridad del territorio la ocupación y recuperación de áreas de asentamiento, circulación, actividades económicas, sociales y culturales que garanticen la supervivencia y desarrollo del pueblo Bari, así como el derecho de la propiedad adquirido conforme a la constitución y la ley.
- **Sustentabilidad;** como el derecho de las generaciones presentes y futuras al manejo, uso, conservación, aprovechamiento racional y al beneficio de los recursos naturales en sus territorios.
- **La coordinación, Subsidiaridad y concurrencia;** el diálogo y la concertación como un ejercicio permanente entre el Pueblo Bari y el Estado, en el cumplimiento de las metas del desarrollo trazadas en el presente plan, a partir de los términos estipulados por la ley (Artículo 4 Ley 136 de 1994).
- **La Participación;** como base para el desarrollo y mejoramiento de las condiciones y calidad de vida del pueblo Bari, y como el derecho a la toma de decisiones y a la concertación, gestión, ejecución y control de las actividades que los afecten.
- **El Reconocimiento;** de las autoridades tradicionales.



**NATUBAIYIBARI**  
ASOCIACIÓN DE AUTORIDADES  
TRADICIONALES DEL PUEBLO BARI

ASOCIACIÓN DE AUTORIDADES TRADICIONALES DEL PUEBLO BARI  
ENTIDAD DE CARÁCTER PÚBLICO ESPECIAL MIN INTERIOR  
RESOLUCIÓN 0129 DEL 26 DE SEPTIEMBRE DE 2013  
NIT.900.660.964-0

- **La Organización;** fortaleciendo los procesos organizativos en cada una de las comunidades (Asociaciones y Cooperativas) y resguardos. Reconocer a Asocbari como una estructura administrativa organizativa representante de las 23 comunidades Bari para la gestión e interlocución entre el estado, otros entes no gubernamentales y el Pueblo Bari.
- **Oportunidad;** para que nuestros hijos sean Bari como nuestros antepasados, que defiendan nuestra historia, nuestra raza guerrera, que sean protectores de nuestro territorio, que sean Bari de generación en generación.
- **La Esperanza;** porque esperamos contar con el apoyo de los entes gubernamentales y no gubernamentales para alcanzar nuestras metas de desarrollo social, económico y cultural.

#### **Objetivos del Ichidji ya Ababi**

- establecer políticas y metas de desarrollo y mejoramiento de la calidad de vida del Pueblo Bari, con pensamiento indígena.
- Gestionar y canalizar recursos y tecnologías apropiada para el cumplimiento de las metas de desarrollo propuestas en el Ichidji ya Ababi, a través de la nación, departamentos, municipios que habitan los Bari y la cooperación internacional.

***TaygdaYado (BRUCE OLSON). Agradecimientos.***

**“Iñando,**

Bayaqncoray oahcirajabayvidara, baycamanashisera. Irabayacchidrubbya bay aquíassacayna, shiyibari bay can arucayna. Bari bay acoubiyichiyiaoyaibara. Iñando bay ashireñunachiyiaccayñabidobayna, chiyibariamaran”.

**Cuadro 4. Grafica de población por el sexo y edad.**

RESGUARDO	MUNICIPIO	COMUNIDAD	POBLACION COMUNIDAD MOTILON BARI																Flia	total	
			0	5	6	15	16	25	26	35	36	45	46	55	>	>	TOTAL				
MOTILON BARI	CARMEN	IQUIACARORA	H	M	H	M	H	M	H	M	H	M	H	M	H	M	H	M	TOTAL	total	total
				IQUIACARORA	41	35	38	35	30	29	19	25	45	42	40	37	33	32	481	60	
		AYATUINA	3	4	6	4	4	3	4	3	3	4	2	0	1	1	42	11			
		ARATOCBARI	9	7	7	4	8	3	12	14	6	8	5	3	2	1	89	20			
		ADOSARIDA	6	3	5	3	9	5	5	3	4	2	2	1	2	2	52	14			
		CORRONCAYRA	9	6	8	9	8	7	5	8	6	6	11	10	4	3	100	12			
		ICHIRRINDACAYRA	16	18	13	12	16	12	23	20	25	22	19	18	8	9	231	25			
		PATHUINA	8	7	7	9	9	7	8	5	5	5	4	3	5	4	86	10	1081		
	CONVENCION	BATROCTORA	8	5	6	5	5	6	5	4	4	5	5	4	1	1	64	15			
		CAXBARINGCAYRA	14	12	9	6	9	8	8	9	4	6	6	5	3	2	101	14			
		SAPHADANA	6	5	6	8	13	18	6	6	5	7	5	5	2	1	93	22			
		BRIDICAYRA	45	38	35	32	28	31	20	30	43	38	40	36	31	29	476	52	734		
	TEORAMA	BRUBUCANINA	6	5	9	7	9	8	8	7	8	7	6	4	1	1	86	10			
		OCBABUDA	5	4	6	6	4	3	3	5	10	5	7	5	1	2	66	8			
		SUERERA	5	8	3	4	3	4	6	10	1	2	1	1	1	0	49	6			
		ASABARINGCAYRA	7	6	5	4	3	4	2	4	3	2	4	2	1	0	47	7			
		SHUBACBARINA	19	17	18	15	19	18	18	15	12	11	8	6	5	4	185	20			
		YERA	10	5	10	5	3	3	20	10	10	5	6	3	5	1	96	10			
		SACACDU	6	8	7	8	9	6	5	8	6	6	8	6	5	2	90	10	619		
CATALAURA	TIBU	KARIKACHABOQUIRA	33	44	32	48	35	30	24	30	38	33	35	30	20	25	457	57			
		BACUBOQUIRA	5	4	6	4	5	3	3	4	6	3	3	1	1	1	49	8			
		BEBOQUIRA	9	6	5	4	7	8	10	8	8	7	4	3	4	4	87	10			
		ISHTODA	4	3	2	4	9	2	11	3	8	6	3	4	1	0	60	10	653		
	TARRA	IROCOBINGCAYRA	4	3	4	3	3	2	7	3	4	4	2	2	0	1	42	6	42		
<b>SUBTOTAL</b>			<b>278</b>	<b>253</b>	<b>247</b>	<b>239</b>	<b>248</b>	<b>220</b>	<b>232</b>	<b>234</b>	<b>264</b>	<b>236</b>	<b>226</b>	<b>189</b>	<b>137</b>	<b>126</b>					
<b>TOTAL</b>			<b>531</b>		<b>486</b>		<b>468</b>		<b>466</b>		<b>500</b>		<b>415</b>		<b>263</b>	<b>3129</b>	<b>417</b>	<b>3129</b>			

## AFECCIONES

Con la presencia del invasor, ya no pueden realizar estas actividades como la caza, la pesca, ir a los lugares sagrados o bohíos ancestrales, porque estos lugares ya han sido poseídos y destruidos por estas personas generando propiedades privadas. Sin tener en cuenta que se hacía estas prácticas culturales. Por ejemplo el Bohío Baron-cayra uno de los bohíos ancestrales está lleno de potreros, en la actualidad no hay caza, ni pesca, ni

se hace la actividad de recolección de frutos por parte del Pueblo Milenario o primera nación Bari.

- larga duración del conflicto:

línea de tiempo de presencias que han afectado.

- Discriminación, exclusión, violaciones de DDHH, violencias individuales y colectivas (confinamientos, desplazamientos, asesinato de líderes y mayores sabedores).

\_El Catatumbo, un territorio compartido

## **AMENAZAS CONTINUAS Y LATENTES AL PUEBLO BARI.**

Como uno de los productos o resultados del trabajo del convenio de Memoria histórica, se tienen dos mapas de amenazas que han incidido negativamente en el desarrollo histórico del Pueblo Bari; la exploración y explotación de petróleo y las iniciativas de nuevos megaproyectos minero energéticos.

Estas amenazas se remontan a inicios del siglo XX con la industria petrolera y en los últimos tiempos con la concesión de títulos mineros; las afectaciones más visibles de esta guerra económica es la pérdida del territorio Bari, así como la amenaza a la cultura, usos y costumbres del Pueblo Bari.

**Se hace el recuento de estos dos mapas de amenaza s para el pueblo Bari porque es una preocupación constante y latente, que ha afectado el pasado, el presente y lo hará en un futuro próximo.**

Estos mapas son resultado de los recorridos y encuentros realizados en las comunidades Bari de los núcleos dos y tres trabajadas en este proyecto, con la junta directiva de Ñattubaiyibari, autoridades tradicionales, jóvenes, mujeres, líderes; todos guiados y orientados por los ancianos y ancianas de la comunidad.

Como memoria histórica del pueblo Bari, este recuento en mapas tiene el fin de resaltar la importancia de estas amenazas porque esto a un a generado una historia de grandes genocidios y también se ha afectado la transmisión de saberes, quedando en pocas



**NATUBAIYIBARI**  
ASOCIACIÓN DE AUTORIDADES  
TRADICIONALES DEL PUEBLO BARI

ASOCIACIÓN DE AUTORIDADES TRADICIONALES DEL PUEBLO BARI  
ENTIDAD DE CARÁCTER PÚBLICO ESPECIAL MIN INTERIOR  
RESOLUCIÓN 0129 DEL 26 DE SEPTIEMBRE DE 2013  
NIT.900.660.964-0

personas y por eso hay una gran preocupación entre los jóvenes y los sabios, porque la transmisión de conocimientos de lugares sagrados, de bohíos ancestrales, lugares de casa y pesca, la cultura y cosmovisión del Pueblo Bari corren el riesgo de sufrir un daño irremediable si no se generan mecanismos para cerrar la brecha intergeneracional entre ancianos y jóvenes Bari que ha producido la colonización del Catatumbo.

## MAPA DE POZO PETROLEROS

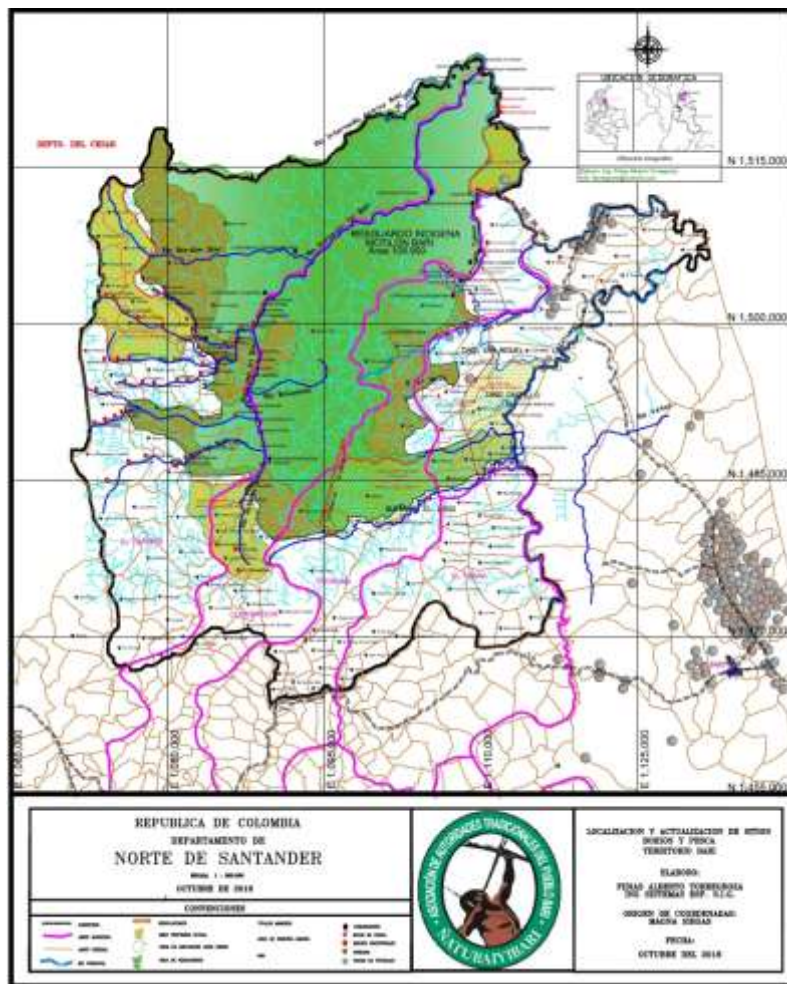

La exploración y explotación petrolera que empezó en el año 1905, fue el inicio de la pérdida territorial, cultural y el exterminio de un Pueblo y una cultura porque los Bari fueron considerados un obstáculo para estas empresas; nos defendimos contra la agresión e invasión de estas empresas



**NATUBAIYIBARI**  
ASOCIACIÓN DE AUTORIDADES  
TRADICIONALES DEL PUEBLO BARI

ASOCIACIÓN DE AUTORIDADES TRADICIONALES DEL PUEBLO BARI  
ENTIDAD DE CARÁCTER PÚBLICO ESPECIAL MIN INTERIOR  
RESOLUCIÓN 0129 DEL 26 DE SEPTIEMBRE DE 2013  
NIT.900.660.964-0

durante el gobierno del presidente de Colombia RAFAEL REYES el cual entregó dos Concesiones; la Mares para el Magdalena Medio, donde habitaban los indígenas Yariguies, los cuales fueron exterminados y la Concesión Barco en el Catatumbo, en pleno corazón del territorio Bari, entregada al general Virgilio Barco en 1905, quien nunca pudo explotar petróleo por que perdió esos derechos, por el pasar del tiempo y no tener los suficientes recursos económicos.

El gobierno colombiano expide la ley 80 de 1931 donde le entrega los derechos de explotación a las empresas petroleras de Estados Unidos TEXACO y a la Columbian Petroleum company-COLPET-

El gobierno presta a la compañía protección para prevenir la hostilidad o los ataques de las tribus de los motilones o salvajes y así se inicia la guerra económica de exterminio contra la población Bari, su cultura y su territorio.

**MAPA DE CONCESIONES DE TITULOS MINEROS "CARBON" EN EL CATATUMBO.**





**NATUBAIYIBARI**  
ASOCIACIÓN DE AUTORIDADES  
TRADICIONALES DEL PUEBLO BARI

ASOCIACIÓN DE AUTORIDADES TRADICIONALES DEL PUEBLO BARI  
ENTIDAD DE CARÁCTER PÚBLICO ESPECIAL MIN INTERIOR  
RESOLUCIÓN 0129 DEL 26 DE SEPTIEMBRE DE 2013  
NIT.900.660.964-0

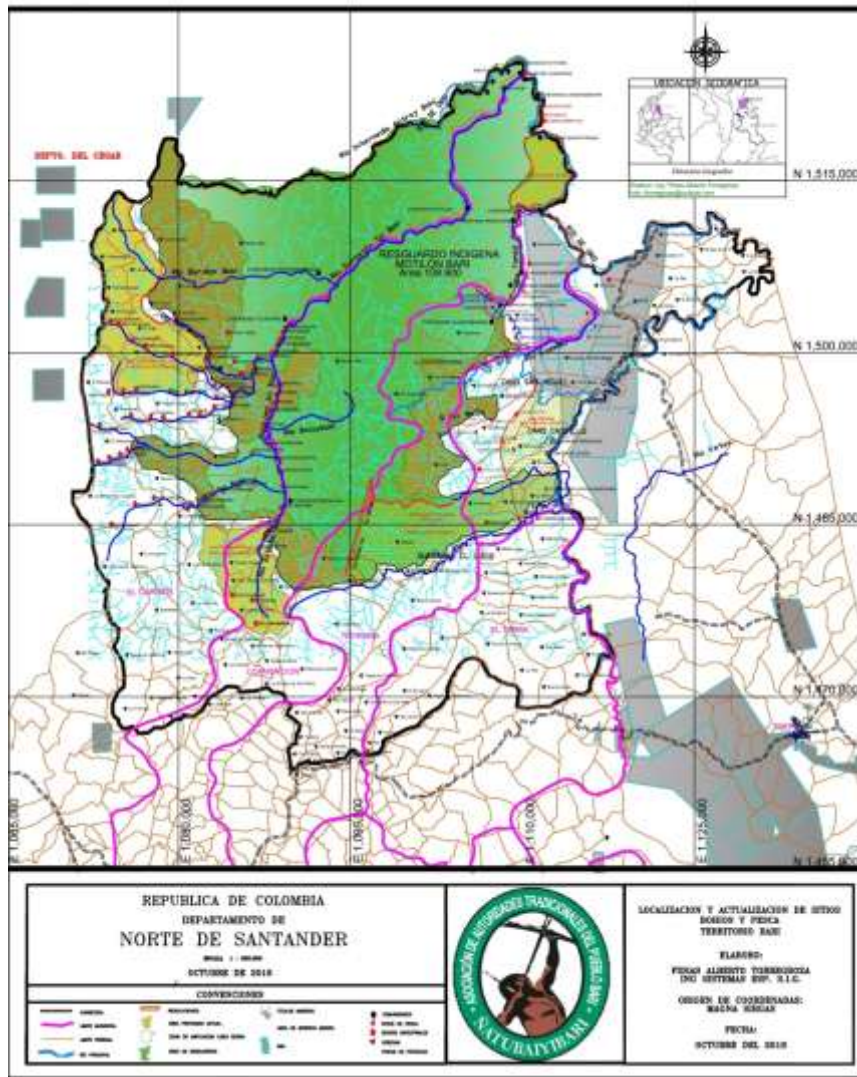

Esta es una de las actividades que genera mayor impacto ambiental, sociocultural, la extracción de recursos naturales destruyendo completamente el medio ambiente y a las comunidades del Pueblo Bari.

Lamentablemente para el territorio Bari existe una reserva de carbón que se piensa explotar a cielo abierto; esta mina de Carbón está considerada como más grande y de mejor calidad que el Cerrejón, en la Guajira.

En la actualidad existen 8 empresas que quieren adelantar explotación a cielo abierto, se tiene el nombre de algunas de ellas: COMPAÑÍA RIO DE ORO, COMPAÑÍA MINERA LA

ESMERALDA, GEOFISING UE, PROMINORTE, PROMEXCO, SOPROMIN, CARBON FUELS AND MINERALS, MORA Y MORA MULTIINVERSIONES MINERAS.

Para citar un ejemplo, tomamos de un informe de julio 2009, de Asociación comunidad Motilón Bari, ASOCBARI.

“Según el Plan de manejo ambiental elaborado por GEOFISING EU, apenas una de las 8 empresas que solicitan licencia ambiental van a impactar 1.531 hectáreas, para la explotación de un yacimiento localizado en la vereda caño Mariela, entre los municipios de Tibú y Teorama, NS, mencionan unas reservas medidas de 18.314.221 toneladas de Carbón y las reservas básicas son de 15.977.137 toneladas para un total evaluado de 34.291.358 toneladas.... Se calcula que existen reservas para una explotación con duración de 30 años, hasta 150 metros de explotación. En los primeros 5 años se explotaran 790.000 toneladas de carbón”.

### **Perspectivas para el año 2.017.....**

En la perspectiva de la propuesta para el año 2017, se tiene en cuenta el recorrido que hace falta en el resguardo Motilón Bari, para realizar las actividades en las comunidades de los núcleos 1 y 4.

Las comunidades de Phatuina, Saphadana, Caxbaringcayra, Iquiacarora, Ayatuina, Boisoby, Aractobari y Acdosarida del núcleo 1 y Sackadú, Irocobincayra, isthoda y Beboquira del núcleo 4, para que de esta forma sea reconstruida la historia desde la voz del Pueblo Bari y recopilar toda la información necesaria para que el Pueblo Bari tenga en un documento con toda la información consolidada, y pueda mostrar al Pueblo Colombiano y al mundo desde la memoria histórica las múltiples olas de violencia que han afectado especialmente a sus bohíos ancestrales, sus lugares sagrados y todos los acontecimientos sucedidos en las distintas olas de violencia que ha sufrido el pueblo Bari y mostrar sus propuestas y perspectiva en este documento.

Teniendo en cuenta lo realizado en el primer convenio celebrado entre la Asociación de Autoridades tradicionales del Pueblo Bari ÑATUBAIYIBARI y Centro Nacional de Memoria Histórica, se realizaron dos recorridos visitando 11 comunidades del Pueblo Bari; se ha recopilado información a través de mapas, relatos históricos hechos por ancianos; conversatorio con las comunidades y visitas a algunos lugares donde existieron bohíos ancestrales y sitios sagrados. Se ha sistematizado la información obtenida para la presentación de los informes al centro de memoria histórica, anexando registro fotográfico y visual; relatos en lengua Bari-ara y cartografía de bohíos, lugares sagrados, lugares de caza y pesca.

## **CONTEXTO HISTÓRICO DEL PUEBLO BARI.**

El pueblo Bari ha ocupado por miles de años grandes extensiones de tierra que comprendían la gran cuenca del Catatumbo en Colombia, la serranía de Perija, lo que se conoce hoy como el departamento del Cesar, Los Valles de Pamplonita, Zulia y Cúcuta; según algunos historiadores descienden de la familia Arawak, quienes habitaban las zonas costeras sudamericanas; con la llegada de los conquistadores y sometidos a guerras y esclavitudes, la familia Arawak se dispersó en grupos huyendo de la crueldad de los colonizadores. El establecimiento actual de las comunidades ocurrió como producto de las diferentes presiones por parte de los conquistadores en su afán por crear lugares como Pamplona y San Faustino; así mismo la navegación por el río Catatumbo hasta el lago Maracaibo buscando oro y objetos de valor contribuyó al desplazamiento de los Barí a la zona conocida como el Catatumbo.

En la actualidad los Barí se encuentran agrupados en pequeños asentamientos denominados comunidades con un promedio de 18 familias por comunidad; tradicionalmente los Barí han configurado de forma sencilla un esquema de planificación en los sistemas de producción de cultivos como plátano (Brogbá), yuca (Mashu), Zapote (Quibuquica), naranjas (Acarabá) entre otros, que complementan la dieta alimentaria; no obstante el cultivo comercial predominante es el cacao (Daurugbá).

## **PERSPECTIVAS DE CONTINUACIÓN DE ESTE TRABAJO EN 2017**

El primer convenio entre ÑATUBAIYIBARI Y el centro de memoria histórica deja como conclusiones las afectaciones a los bohíos ancestrales y los lugares sagrados de parte del territorio del resguardo Motilón Bari, que pueden ser resumidas en .

- Afectaciones sociales y culturales
- Perdida de territorio.
- Perdida de prácticas culturales
- Invasión a lugares sagrados.
- Perdida de lugares de caza y pesca.
- El bohío facilitaba mayor relación social y familiar.

- La vida comunitaria era más activa a través del bohío.

La conclusión más preocupante es que se ha abierto una brecha generacional entre los ancianos y las nuevas generaciones Bari que afecta toda la cultura y cosmovisión ancestral.

Ante estas afectaciones y preocupaciones del Pueblo Bari; el equipo de trabajo de este convenio y NATUBAIYIBARI, sugiere:

- Trabajar sobre bohíos ancestrales, lugares sagrados e identificar y conservar lugares de existencia de petroglifos fuera de los territorios de los resguardos, y considerado como territorio ancestral Bari.
- Historia de la lucha y resistencia petrolera del Pueblo Bari.
- Creación de la escuela SADOU (ancianos, sabios) que sirva como puente para cerrar la brecha generacional en la trasmisión de saberes, usos y costumbres a las nuevas generaciones Bari.
- Historia de la pérdida de Territorio Bari

#### ANEXO 1: PARAMILITARISMO EN EL CATATUMBO.

Se incluye en este informe una recopilación de artículos periodísticos acerca del accionar paramilitar en el Catatumbo Colombiano.

Finalmente se anexa un artículo sobre la historia petrolera en el Catatumbo, especialmente en el municipio de Tibú, NS. “El renacer de Tibú. NS”.

#### **INICIOS DEL PARAMILITARISMO EN COLOMBIA**

Han pasado casi tres décadas desde la aparición de la llamada primera generación de los grupos paramilitares en Colombia, fuerzas de origen privado que surgieron en áreas rurales con un carácter, en principio, antsubversivo. Su consolidación, en las vertientes contra-insurgente y de venta de servicios de muerte, tortura y extorsión al mejor postor, ha contribuido a una guerra preventiva y punitiva que ha desplazado al 10% de la población colombiana de sus lugares de origen –casi 5 millones de personas. Se ha llegado a hablar de más de 300.000 víctimas registradas en los censos correspondientes a los procesos de reparación, además de la cifra de más de 30.000 desmovilizados, la mayor parte de ellos perteneciente a las AUC.



El paramilitarismo ha sido definido, a grandes rasgos, como una fuerza expedicionaria y de castigo que se convirtió en un proyecto político criminalizado con bases en buena parte del territorio nacional (Gutiérrez y Sánchez, 2007). De hecho, se destacan dos hipótesis dominantes:

- La primera apegada a las teorías de la guerra irregular que se sustentan en los modelos clásicos de descripción de ejércitos. Desde esta óptica, las AUC son vistas como un ejército con un mando único centralizado que fue legado por las Autodefensas Campesinas de Córdoba y Urabá (ACCU).



- Una segunda hipótesis entiende el paramilitarismo como un fenómeno político y económico en el que convergen acciones, intereses y propósitos particulares de federaciones armadas ilegales que tienen como objetivo particular el control de poderes locales y regionales específicos y, como objetivo común, una negociación que favorezca el poder alcanzado y la impunidad para las acciones por medio de la cual lo han ejercido y garantizado durante casi tres décadas.



Reseña de Silvia Monrroy Alvarez (Antropóloga Universidad de los Andes)  
Publicado 18th May 2013 por Paramilitares Historia de Colombia INCCA

## GRONOLOGIA PARAMILITARISMO

### [CRONOLOGÍA PARAMILITAR](#)

A continuación encontrarán la línea de tiempo de la historia del paramilitarismo en Colombia.



**NATUBAIYBARI**  
ASOCIACIÓN DE AUTORIDADES  
TRADICIONALES DEL PUEBLO BARI

ASOCIACIÓN DE AUTORIDADES TRADICIONALES DEL PUEBLO BARI  
ENTIDAD DE CARÁCTER PÚBLICO ESPECIAL MIN INTERIOR  
RESOLUCIÓN 0129 DEL 26 DE SEPTIEMBRE DE 2013  
NIT.900.660.964-0

FECHA	GRUPO	REGION
1978	ESCOPETEROS	Magdalena Medio
1980	ROJAS	Magdalena - Sierra Nevada de Santa Marta
1981	MAS ( MUERTE A SEQUESTRADORES)	Magdalena Medio Antioqueño
1982	AUTODEFENSAS CAMPESINAS DE PUERTO BOYACA	Boyaca Puerto Boyacá
1983	TANGUEROS (CASA CASTAÑO)	Córdoba- Montería
1986	BUITRAGUENOS	Monterrey - Casanare.
1987	MANO NEGRA	Norte de Santander.
1987	GRUPO DE RIVERA STAPPER	Sur del Cesar
1988	LOS OVEJOS	Ocaña - Norte de Santander
1990	AUTODEFENSAS DEL SUR DEL CESAR	Rio de Oro - Cesar
1991	AUTODEFENSAS CAMPESINAS DE VICENTE SABALA	Cachira - Norte de Santander.
1992	PEPES PERSEGUIDOS POR PABLO ESCOBAR	Antioquia - Valle del Cauca
1994	CONVIVIR	Nacional
1994	LOS CHATOS	San Marcos - Sucre.
1994	ACCU (AUTODEFENSAS CAMPESINAS DE CORDOBA Y URABÁ)	Córdoba - Urabá
1994	NACIMIENTO DE AUTODEFENSAS DEL LLANO	Meta - Guaviare
1996	BLOQUE NORTE	Cordoba, Sucre, Sur del Cesar
1997	BLOQUE LA MOJANA	San Jacinto del Cauca - Bolívar.
1997	PROYECTO EXPANSIVO DE LAS AUC (AUTODEFENSAS UNIDAS DE COLOMBIA)	Córdoba - Uraba
1997	(AUSAC) AUTODEFENSAS CAMPESINAS DEL SANTANDER Y SUR DEL CESAR	Santander - Norte de Santander - Cesar
1997	BLOQUE ELMER CARDENAS	Uraba - Darien
1997	BLOQUE METRO	Medellin - Valle de Aburrá
1998	AUTODEFENSAS CAMPESINAS DE CUNDINAMARCA	Yacopi - Cundinamarca.
1998	AUTODEFENSAS CAMPESINAS DE META Y VICHADA	Meta
1999	FRENTE FRONTERAS, LA GABARRA Y BLOQUE MÓVIL CATATUMBO	Norte de Santander.
1999	ACSUC AUTODEFENSAS CAMPESINAS DEL SUR DEL CESAR	Cesar
1999	BLOQUE CALIMA	Valle del Cauca
1999	BLOQUE CENTAUROS	Meta - Guaviare - Cundinamarca.
1999	FRENTE CACIQUE PIPINTA	Caldas - Sur de Antioquia
1999	ACCU (BLOQUE PACIFICO)	Sur del Chocó
1999	BCB BLOQUE LIBERTADORES DEL SUR	Nariño
1999	BLOQUE TOLIMA	Tolima.
2000	BLOQUE HEROES MONTES DE MARIA	Bolívar - Carmen de Bolívar
2000	BCB SUR DE BOLÍVAR (BLOQUE CENTRAL BOLÍVAR)	Simití - Sur de Bolívar.
2001	BLOQUE CACIQUE NUTIBARA	Medellin - Valle de Aburrá
2002	BLOQUE VENCEDORES DE ARAUCA	Arauca.

*Judicial* 3 Mar 2012 - 9:00 pm

Viaje a la frontera con Venezuela

## PARAMILITARISMO Y PALMA EN EL CATATUMBO

Alfredo Molano recorrió esa región de Norte de Santander para desenterrar el rastro de la violencia y revelar el costo de las llamadas alianzas productivas.

**Por: Alfredo Molano Bravo / Especial para El Espectador**



src="http://www.elespe

ctador.com

*El paramilitarismo en el Catatumbo hace parte de una estrategia originada en el Magdalena Medio. / David Campuzano*

## **I. Recordando a Luis Carlos Restrepo**

El 5 de diciembre de 2004, Nicolás, al ver un helicóptero verde del que descendieron dos generales, por mera precaución —“porque uno ya no sabía quién era quién”— se tapó en una rastrojera. Los militares miraron, midieron, y cuando se iban a ir, otro campesino corrió a ver qué era el revuelo. Vamos a hacer un campamento para la desmovilización, le dijeron los oficiales. Una palabra que la gente sólo entendió cuando llegaron los primeros paramilitares. Los militares ya habían preparado el campo, incluida la instalación de unos baños traídos por Luis Carlos Restrepo, alto comisionado. Al día siguiente llegaron más paramilitares: 700 encabezados por Mauro; luego el propio Mancuso con otros tantos. El 10 de diciembre aterrizaron los generales, los obispos, los periodistas, los altos





**NATUBAIYIBARI**  
ASOCIACIÓN DE AUTORIDADES  
TRADICIONALES DEL PUEBLO BARI

ASOCIACIÓN DE AUTORIDADES TRADICIONALES DEL PUEBLO BARI  
ENTIDAD DE CARÁCTER PÚBLICO ESPECIAL MIN INTERIOR  
RESOLUCIÓN 0129 DEL 26 DE SEPTIEMBRE DE 2013  
NIT.900.660.964-0

funcionarios y, claro, los fotógrafos. Mancuso entregó una pistola Beretta 9 mm. Se desmovilizaron 1.434 y entregaron 1.115 armas.

Nicolás es un campesino de Ragonvalia que llegó a La Gabarra a raspar coca en 1995. Ahorró unos pesos y se casó. Cuando llegó el primer hijo trabajó en la hacienda Brisas del Sardinata. Por esos días, la guerrilla había atacado el cuartel de Policía un par de veces y el Ejército pasaba de tarde en tarde. Las Farc eran la ley; los comandantes, jueces y alcaldes. Extorsionaban, cobraban impuestos a cocaleros, raspachines y traquetos, aunque en Campo Dos la coca era cultivada en pequeña escala. La guerrilla tenía instalado un retén para controlar el paso de pasajeros y mercancía.

Cuando llegaron los paramilitares y la guerrilla huyó —recuerda— reunieron al pueblo e informaron que, desde ahora, mandaban ellos. Nicolás cuenta: “A las 5 de la mañana golpearon en mi casa. Me pusieron un fusil en la cabeza: ‘Usted se muere hoy, hijueputa, rece y llore’”. Duré 24 horas amarrado esperando los tiros. No me mataron, pero tocó servirles: habían llegado cien unidades de La Gabarra. Algunos guerrilleros se volvieron informantes. Para afianzar su autoridad, mataron a un colaborador de la guerrilla, arrastrándolo por el pueblo hasta que dejó de moverse. Estaban acostumbrados a la sangre, venían de hacer la masacre de La Gabarra. Instalaron un retén en el mismo lugar donde funcionaba el de la guerrilla.

## II. El baño de sangre

El paramilitarismo en el Catatumbo hace parte de una estrategia que tiene su origen en el Magdalena Medio, en Aguachica y San Martín, Cesar. Después del Paro del Nororiente, la guerrilla tenía mucha fuerza. La bonanza algodonera había hecho crisis, los recolectores quedaron desempleados, el comercio se desplomó y los cultivos de marihuana y coca se regaron. Ganaderos y comerciantes eran secuestrados; la guerrilla reclutaba jóvenes sin trabajo. La situación se hizo insostenible para los empresarios. Con apoyo de la Policía aparecieron Los Masetos, dirigidos por los hermanos Prada. Se aliaron con Carlos Castaño, Mancuso y Jorge 40 para invadir el Catatumbo, rico en coca, petróleo y contrabando. En la conformación de este bloque jugaron un destacado papel el mayor del Ejército Jorge Alberto Lázaro Vergel, comandante de Aguachica, y un teniente del batallón Santander, de Ocaña. De una finca cerca de Aguachica salieron, con la protección del Ejército y de la Policía, en 7 camiones, 280 hombres armados hacia el Tarra, Tibú y La Gabarra.

Fue la época en que monseñor José de Jesús Quintero Díaz, obispo de la diócesis, había sido secuestrado por el Epl. Los paramilitares —recuerda Alcides, testigo presencial— llegaron vestidos de azul, muchos con pasamontañas y fusiles. La luz se fue cuando entraron al hotel El Río y sacaron a hombres y mujeres que —se supo después— eran negociantes de coca. Los asesinaron en la oscuridad. El cura comenzó a tocar las



**NATUBAIYIBARI**  
ASOCIACIÓN DE AUTORIDADES  
TRADICIONALES DEL PUEBLO BARI

ASOCIACIÓN DE AUTORIDADES TRADICIONALES DEL PUEBLO BARI  
ENTIDAD DE CARÁCTER PÚBLICO ESPECIAL MIN INTERIOR  
RESOLUCIÓN 0129 DEL 26 DE SEPTIEMBRE DE 2013  
NIT.900.660.964-0

campanas de la iglesia con la esperanza de que el Ejército Nacional acudiera en auxilio. Nada oyeron. No habían acabado de asesinar a la gente cuando volvió la luz. Entonces se abrieron a sacar a los señalados de sus casas y a matarlos en las calles. El cura tocó las campanas hasta el amanecer cuando recorrió el pueblo dando extremaunciones. Contó 49 cadáveres y 112 desaparecidos, muchos de los cuales tres días después bajaron destripados por el río. El mayor había dicho que eran mejor los desaparecidos porque los muertos hacían mucha bulla. Se denunciaron más de 200 desapariciones. A la masacre de La Gabarra de aquel día, 21 de agosto de 1999, siguieron otras que permitieron a los paramilitares el control total del Catatumbo, puerta oriental de un corredor que unió a Venezuela con Urabá.

Según el informe del Colectivo Luis Carlos Pérez, los paramilitares del bloque Catatumbo asesinaron a por los menos 11.200 personas; desplazaron a más de 19.000 familias, entre 1998 y 2005, y cometieron 60 masacres. Los desaparecidos son 600, según 2.500 denuncias. Las víctimas pueden ser 114.000. Semejante terror obligó a huir a unas 40.000 personas, según Codhes [1]. Las organizaciones populares quedaron destrozadas, las relaciones sociales, interrumpidas. La gente huía y la tierra quedaba expósita, sus precios se desplomaron. Las ventas y permutas se generalizaron. Los que gozaban del amparo paramilitar o de la fuerza pública hicieron fortuna. La composición de los sectores poseedores se fue transformando a fondo. Se preparó así el terreno para nuevos usos del suelo y nuevas formas de tenencia.

### **III. Irrumpe la palma**

Tres años después de la llegada de los paramilitares al Catatumbo nació el proyecto de palma de aceite, a través del programa presidencial de sustitución de cultivos ilícitos, Plante, preparado desde 2001 [2], aunque en 1995 ya había sido anunciado. Un dirigente recuerda: “Los campesinos de La Llana, La Soledad, Llano Grande, Campo Tres y Brisas solicitamos al Ministerio de Agricultura la construcción de un minidistrito de riego. El viceministro de esa época, Carlos Fernando Barco, dijo que ese era muy costoso y que lo que se tenía preparado para 2005 era sembrar palma y caña para producir biocombustibles”. En efecto, en casi esas mismas veredas del corregimiento Campo Dos fueron instaladas 143 familias en 1.000 hectáreas como proyecto piloto de sustitución de coca por palma, financiado por USAID, con una inversión de 4.353 millones de pesos, cuyos operadores fueron Chemonics —empresa química estadounidense— y la Cooperativa Palmas de Risaralda. Se estrenaron así las tan cacareadas “alianzas productivas”, una idea que impuso Carlos Murgas siendo ministro de Agricultura de Pastrana: se asociaba a los campesinos con grandes productores o comercializadores de palma mediante pactos económicos.

En Campo Dos, las 143 personas hicieron parte de la Asociación Gremial de Productores de Palma Africana de Campo Dos, Asogpados. Los socios no eran todos campesinos ni



**NATUBAIYIBARI**  
ASOCIACIÓN DE AUTORIDADES  
TRADICIONALES DEL PUEBLO BARI

ASOCIACIÓN DE AUTORIDADES TRADICIONALES DEL PUEBLO BARI  
ENTIDAD DE CARÁCTER PÚBLICO ESPECIAL MIN INTERIOR  
RESOLUCIÓN 0129 DEL 26 DE SEPTIEMBRE DE 2013  
NIT.900.660.964-0

todos de la región. Y no todos los campesinos cultivaban coca, se cultivaba maíz, arroz, cacao y se criaba ganado; la coca era una actividad marginal en pequeña escala. Los cultivos grandes estaban en La Gabarra, a ocho horas por carretera.

Promotora Hacienda Las Flores, de propiedad de Carlos Murgas Guerrero, asesoraba y suministraba la semilla de palma. En Montes de María, Murgas desarrolló una estrategia idéntica. En ambas partes el éxito fue constatable y público. Hoy hay en el Catatumbo 14 asociaciones de productores de palma que cultivan unas 12.500 hectáreas y producen 125.000 toneladas de fruta anuales. Promotora La Flores es la aliada comercial —o articuladora— de todas ellas.

El esquema general de la alianza no es tan sencillo. El productor —pequeño o mediano— aporta la tierra y la mano de obra. Los asociados reciben un préstamo del Banco Agrario —del que Murgas había sido uno de los creadores— con fondos de Finagro, que oscila entre 4.000 y 5.000 millones de pesos, a 12 años. El Fondo Nacional de Garantías respalda el crédito y el Incentivo de Capacitación Rural (ICR), la operación. Los recursos se manejan a través de una fiduciaria. Los créditos son solidarios, o sea que la asociación respectiva responde por ellos en primera instancia, pero, claro está, si el socio no puede pagar, la asociación se queda con la tierra, que es la prenda real del negocio.

El aliado comercial —Promotora Hacienda Las Flores— suministra la semilla, los fertilizantes —un plan de fertilización para 10 hectáreas cuesta 12 millones de pesos anuales—, los fungicidas y la asistencia técnica. La Promotora maneja los créditos, por lo tanto descuenta las deudas adquiridas por las asociaciones y naturalmente con el banco; la diferencia se entrega a los productores, que están obligados a vender el fruto a la Promotora Hacienda Las Flores durante 25 años. La fruta es entregada y pesada en Tibú y transportada hasta la planta extractora de biodiesel en Codazzi, Cesar. Por último, Las Flores retiene una cuota para la construcción en Tibú de una planta de biodiesel que será una empresa mixta compuesta en el 49% de capital por las asociaciones y el 51% por la Promotora. La planta ha sido prometida desde 2005 y se construirá cuando la base militar se inaugure. Tal como yo entiendo las cosas, el señor Carlos Murgas, fundador y principal accionista del grupo empresarial Hacienda Las Flores —Hacienda Las Flores, Murgas & Lowe-Dami Las Flores, Oleoflores, Fundeflores-Fundemaría, Promotora Hacienda Las Flores S.A.—, que tiene el mismo negocio de alianzas productivas en el Magdalena Medio, Montes de María y Cesar, controla el proceso de punta a punta: avala y gestiona los créditos con el Banco Agrario, sucursal El Prado en Barranquilla —agencia donde se movió el programa Agro Ingreso Seguro—, vende la semilla y presta la asistencia técnica y luego compra toda la producción de fruta a un precio determinado por la bolsa de Róterdam. Murgas podría no tener una sola hectárea en palma y manejar todo el negocio dado que goza de un verdadero monopolio establecido y alcahueteado por el Gobierno. Toda la palma de ese gran cinturón que atraviesa el país entre el Catatumbo y Montes de



**NATUBAIYIBARI**  
ASOCIACIÓN DE AUTORIDADES  
TRADICIONALES DEL PUEBLO BARI

ASOCIACIÓN DE AUTORIDADES TRADICIONALES DEL PUEBLO BARI  
ENTIDAD DE CARÁCTER PÚBLICO ESPECIAL MIN INTERIOR  
RESOLUCIÓN 0129 DEL 26 DE SEPTIEMBRE DE 2013  
NIT.900.660.964-0

María y que proyecta —digo yo— alcanzar la cuenca del río Atrato está controlada por la misma compañía.

#### **IV. El problema de la tierra**

En 2009, el Gobierno detectó una compra masiva de tierras en el Catatumbo por parte de una persona jurídica, Bioagroindustrial de Colombia, manejada por una persona natural, el señor Murgas. “Uno de los últimos predios adquiridos por Bioagroindustrial, la finca Finlandia, de 86 hectáreas, fue pagada en 21’775.000 pesos. Es decir, a 253.157 pesos la hectárea” [3]. El mismo diario informó que: “La compra masiva de tierras en Norte de Santander se ha extendido a El Carmen, Convención y Gramalote. Cooperativas de paramilitares desmovilizados estarían también tras las ofertas, para proyectos agroindustriales” [4]. En el Catatumbo hay hoy unas 20.000 hectáreas de palma y se aspira a llegar en un par de años a 50.000, dadas las condiciones de humedad y exposición solar. No todos los cultivadores trabajan bajo este modelo. Hay grandes productores que tienen cultivos en otras regiones y que no están obligados a vender el corozo a Murgas. Y otro grupo, Los Costeños, recién llegados a la región y a la actividad, que —se dice— tiene vínculos con el narcotráfico. La expansión de palma es tan rápida y masiva, que hay empresas que han comprado veredas enteras como las de El Milagro, Líbano, M25, P30. Por eso en Campo Hermoso, Cerro Madera, Caño Indio se han cerrado las escuelas: ya no hay familias campesinas en zonas de palma.

Se podría decir que la mayoría de los cultivadores de palma ha adquirido sus tierras y sus títulos del 2000 en adelante, lo que pone sobre la mesa la tradición de las escrituras. El terror paramilitar activó el mercado de tierras con énfasis en la oferta de fincas a bajos precios, cuando no la mera sustitución del poseedor o la venta coactiva. Así, los precios de la tierra antes de la Ley de Justicia y Paz se desplomaron y el precio de la hectárea llegó a 50.000 pesos. Los campesinos abandonaban la tierra o vendían muy barato. Las masacres sembraron el terror y en ese río revuelto se hicieron infinidad de transacciones y se creó un verdadero caos jurídico. Muchos carecían de títulos diferentes a la mera posesión; otros, teniéndolos, los transfirieron y otros más abandonaron la tierra. Así, entre los que tenían tierra y los que hoy la tienen existe una enredada tradición que se puede iniciar con testafierros y terminar con negocios de buena fe.

Se trata de un contínuum difícil de clarificar por parte de los jueces agrarios que crearon la Ley de Víctimas. De todas maneras es un tema que aún no se ha comenzado a ventilar en la región, pero que ya se teme y que muy pronto van a salir a la palestra los defensores armados del statu quo. Numerosos negocios de tierras se limpiaron en notarías y oficinas de registro, y hoy sus titulares hacen parte de asociaciones de palmicultores y de una u otra gran empresa.

#### **V. Las alianzas productivas**



**NATUBAIYIBARI**  
ASOCIACIÓN DE AUTORIDADES  
TRADICIONALES DEL PUEBLO BARI

ASOCIACIÓN DE AUTORIDADES TRADICIONALES DEL PUEBLO BARI  
ENTIDAD DE CARÁCTER PÚBLICO ESPECIAL MIN INTERIOR  
RESOLUCIÓN 0129 DEL 26 DE SEPTIEMBRE DE 2013  
NIT.900.660.964-0

Hoy en el Catatumbo los pueblos se mueven. En Tibú, La Gabarra, El Tarra, Sardinata, la actividad es frenética. No sólo debido a la palma, porque los cultivos de coca siguen produciendo; el contrabando de gasolina y ganado aumenta, la explotación petrolera no cesa, como tampoco la de canteras y ríos para sacar materiales de construcción. Con el crecimiento de los mercados de India y China, los precios del aceite de palma se mantienen o crecen poco a poco. Colombia es el quinto productor mundial, con algo más de 350.000 hectáreas de palma sembrada, que Uribe prometió aumentar a 800.000. Pese a una nueva enfermedad, pudrición del cogollo (PC), la oferta aumenta. Sin embargo, hay serias amenazas. El gran rival del aceite de palma es la soya, cultivo que en Brasil, Perú, Bolivia y México ha crecido muy rápidamente. De otro lado, Colombia no puede competir con los aceites de Malasia e Indonesia por las oscilaciones en la tasa de cambio, el costo de la tierra, la infraestructura de transporte y los costos de seguridad. En Colombia producir una tonelada cuesta 350 dólares, en Malasia 250 y en Indonesia, 150. El 70% de la producción de aceite de palma se consume en el país y por tanto los precios se mantienen por ahora. En este plano hay amenazas, pero no crisis.

Toda la producción amarrada a las alianzas productivas con Promotora Las Flores es transformada en agrodiesel en la planta de Codazzi, que es de Oleoflores S.A. y que puede procesar 50.000 toneladas de aceite crudo al año. El biocombustible tiene un mercado asegurado por el Gobierno al imponer que el diesel tenga incorporado el 20% de biodiesel.

El panorama parecería despejado, no sólo para los grandes palmicultores, sino para los productores asociados en alianzas productivas y para los comercializadores. No obstante, las perspectivas abiertas por el TLC con EE.UU. podrían comenzar a preocupar a los fabricantes de biodiesel. El mercado estadounidense de biodiesel está saturado y necesita exportar la producción de sus 150 plantas que lanzan al mercado 1.500 millones de litros anuales. ¿Qué pasará si el TLC permite la entrada —arancel cero— a la producción gringa? Simple: las extractoras de aceite dejarían de comprar a los productores la fruta. Mejor dicho, trasladarían el problema a los cultivadores.

El mecanismo funciona también con la oscilación de los precios del aceite: todo cambio desfavorable para las extractoras y comercializadoras puede ser transferido a los productores. Hoy el 60% del aceite de palma es producido por pequeños y medianos y las grandes compañías optan por las alianzas productivas porque permiten trasladar la inseguridad y la contingencia del negocio a los cultivadores asociados, que situados en esa eventualidad no pueden defenderse. Y la palma no es un cultivo transitorio.

¿De qué otra manera se podría entender el interés de los grandes negociantes de aceite de palma y productores de biodiesel en el modelo de las alianzas productivas?

## TESTIMONIO, MASACRE EN EL CATATUMBO JULIO 15 2013.

### **Testimonio: Masacre en el Catatumbo**

Publicado por [Maya León](#) el 15 de Julio de 2013 a las 1:11pm



Por primera vez un alto oficial reconoce públicamente cómo participó en una de las más sangrientas incursiones de los paramilitares. Su declaración, justo una década después de sucedidos los hechos, involucra a altos comandantes de la Fuerza Pública, algunos de ellos aún activos.

En el primer año de la incursión paramilitar al Catatumbo, Norte de Santander, dejó más de 20.000 desplazados, un número incierto de desaparecidos y 800 civiles asesinados, la mayoría de ellos en masacres. Fueron seis años de barbarie, sin mayor control estatal

En los próximos días el coronel (r) del Ejército Víctor Hugo Matamoros será llamado a juicio, acusado de facilitarles a los paramilitares su ingreso a la región del Catatumbo, en Norte de Santander, donde llegaron en 1999 y cometieron varias de sus peores atrocidades. Sólo en el primer año de incursión hubo 800 civiles asesinados, muchos de ellos en masacres; un número incierto de desaparecidos, y al menos 20.000 desplazados.

El caso de este coronel se convertiría en la primera de una serie de acciones de la justicia sobre los mismos hechos, que podría involucrar al menos a cuatro generales y un coronel del Ejército, y a un coronel y un capitán de la Policía. Algunos de ellos aún son activos, o, pese a estar retirados, mantienen altos cargos en sus instituciones.

El testigo clave de este proceso accedió a hablar con SEMANA. Se trata de Mauricio Llorente Chávez, quien en 1999 era mayor del Ejército y comandante del Batallón Héroes



**NATUBAIYIBARI**  
ASOCIACIÓN DE AUTORIDADES  
TRADICIONALES DEL PUEBLO BARI

ASOCIACIÓN DE AUTORIDADES TRADICIONALES DEL PUEBLO BARI  
ENTIDAD DE CARÁCTER PÚBLICO ESPECIAL MIN INTERIOR  
RESOLUCIÓN 0129 DEL 26 DE SEPTIEMBRE DE 2013  
NIT.900.660.964-0

de Saraguro, en Tibú, la puerta de entrada al Catatumbo. Llorente lleva 10 años en la cárcel y fue absuelto en dos instancias por estas acusaciones, pero la Corte Suprema, en casación, lo condenó a 40 años. El mayor, que hasta hace poco negaba su participación en estos crímenes, ahora se convirtió en el ventilador de un escándalo de impredecibles consecuencias.

La Fiscalía considera confiable su testimonio, entre otras cosas, porque coincide con versiones que han dado paramilitares desmovilizados en otros expedientes. Aun así, y aunque esta revista confirmó varios de los hechos narrados con otras fuentes independientes, y a que habló con la mayoría de los mencionados por Llorente, en esta publicación se omiten los nombres de los oficiales que aún la justicia no vincula en procesos relacionados con los seis años de presencia paramilitar en esa región.

La declaración de Llorente coincide con el anuncio del jefe paramilitar extraditado Salvatore Mancuso de que las revelaciones de la relación de su grupo con la Fuerza Pública sería un "capítulo doloroso" para el país, y un episodio de mayor calado de lo que ha significado la para-política.

## Varios

## camiones

Una de las primeras cosas que confirma el relato de Llorente es la forma como llegaron los paramilitares al Catatumbo. En una operación sin precedentes, varios camiones llevaron desde Córdoba a unos 200 paramilitares fuertemente armados y, sin mayor obstáculo, cruzaron cinco departamentos: tenían la misión de llegar hasta La Gabarra, en el Catatumbo, el 29 de mayo de 1999. De acuerdo con versiones de desmovilizados, en la reunión de planeación participaron dos generales quienes, con Mancuso y Carlos Castaño, diseñaron la estrategia. Llorente menciona a otro general que habría solicitado información de cartografía al ahora investigado coronel Víctor Hugo Matamoros, en esa época comandante del Grupo Mecanizado Maza, batallón acantonado en Cúcuta.

Según varios testimonios, el único retén que encontró esta caravana de la muerte fue en Sardinata, en el desvío hacia Tibú. "Fueron seis camiones 'carevaca' diesel, 12 varillas los que salieron de Montería. Adelante iba una camioneta azul, y era la que abría el paso. Sólo cuando llegamos a Sardinata (Norte de Santander) un 'suiche' (subteniente del Ejército) nos detuvo. Llamó y le dieron la orden de que siguiéramos, que ya estaba todo cuadrado".

La toma del Catatumbo estuvo marcada por varias masacres. Tres de ellas son las que se consideran decisivas del ingreso para.

La primera fue ese mismo 29 de mayo. Al paso de la flotilla de camiones, los paramilitares asesinaron al menos cinco personas y las dejaron tiradas en el camino con el fin de



**NATUBAIYIBARI**  
ASOCIACIÓN DE AUTORIDADES  
TRADICIONALES DEL PUEBLO BARI

ASOCIACIÓN DE AUTORIDADES TRADICIONALES DEL PUEBLO BARI  
ENTIDAD DE CARÁCTER PÚBLICO ESPECIAL MIN INTERIOR  
RESOLUCIÓN 0129 DEL 26 DE SEPTIEMBRE DE 2013  
NIT.900.660.964-0

sembrar terror. Al cruzar Tibú, pasaron por un retén de la Policía a cargo del capitán Luis Alexánder Gutiérrez Castro, según el proceso que se le sigue por estos hechos. Allí se dice que mientras los paramilitares pasaban, la Policía requisaba los vehículos particulares, y que Gutiérrez en eso recibió una llamada para alertarlo sobre la caravana, y dijo: "Ya todo está coordinado por arriba, estábamos esperándolos desde hacía 20 días". La misión de llegar a La Gabarra se truncó en el sitio Socuavo, donde la guerrilla les cerró el paso a los camiones, y hubo combates.

La segunda masacre fue el 17 de julio. Para ese momento el mayor Llorente dice que se había reunido con los paras porque decían ir referidos por el coronel Matamoros, y asegura que presenció llamadas que le hacían a éste y al coronel de la Policía a cargo del departamento. En su defensa, Matamoros expone que la zona de las masacres no era su jurisdicción, y que pese a ser de un rango superior, Llorente no estaba en su línea de mando. Esto es parte de lo que quiere que valore un juez, por lo que su defensa pidió que el caso sea llevado a juicio. Según Llorente, las cosas se facilitaron pues recibió órdenes del general a cargo de la división de enviar de gran parte de sus tropas, con lo que, sin mayor justificación, dejó su batallón debilitado.

Dice Llorente en su testimonio: "Yo planeo la incursión con David (alias del sobrino de Mancuso y quien estuvo al tanto de todas las acciones). Le dije que lo único que necesitaba era realizar un simulacro de un hostigamiento al batallón, para justificar que no podía salir a atender otras situaciones. Coordiné todo con el capitán que estaba de segundo al mando de mi batallón, que hoy es un coronel activo y que ya venía trabajando con las autodefensas. Nos reunimos con él y me dijo que lo importante era disminuir aun más el personal, por eso montamos una operación al lado opuesto del lugar de retirada de las autodefensas. Esto lo hicimos para que cuando comenzaran a investigarnos, tuviéramos cómo decir que no teníamos personal para apoyar. Nos reunimos con el capitán y 15 soldados de los más antiguos para reforzar los puestos esa noche, porque si colocábamos un soldado muy nuevo, de pronto respondía al escuchar los disparos de las autodefensas y ahí se podía formar un problema. Les pregunté a los soldados si estaban de acuerdo en que las autodefensas entraran al casco urbano, y me dijeron: 'Mi mayor, estamos con ustedes'. Ellos se quedaron en las garitas y dejarían quietos los fusiles cuando escucharan los disparos, y uno que otro haría un tiro como si estuviéramos respondiendo. Las autodefensas dispararon a un sector donde queda la pista de gimnasia, para que no le hiciera daño a nada, y el acuerdo es que mientras ellos hacían esto, las otras autodefensas harían su incursión a Tibú"

En el pueblo, los paramilitares fueron en tres camiones. Unos 65 hombres. Llegaron a la plaza principal de Tibú, sacaron a las personas de los establecimientos, y una informante que llevaban encapuchada señalaba quiénes iban a morir. Esto sucedió a una cuadra de la estación de Policía.





**NATUBAIYIBARI**  
ASOCIACIÓN DE AUTORIDADES  
TRADICIONALES DEL PUEBLO BARI

ASOCIACIÓN DE AUTORIDADES TRADICIONALES DEL PUEBLO BARI  
ENTIDAD DE CARÁCTER PÚBLICO ESPECIAL MIN INTERIOR  
RESOLUCIÓN 0129 DEL 26 DE SEPTIEMBRE DE 2013  
NIT.900.660.964-0

Pusieron a las mujeres en la primera fila y a los señalados los tiraron al suelo y les dispararon con fusil a la cabeza. "Salía sangre para todos lados", cuenta un testigo. Nueve personas murieron allí. Luego los paramilitares robaron el dinero de los negocios y se llevaron a cuatro más en uno de los vehículos. Fueron dejando sus cuerpos a su retirada, milagrosamente uno de ellos, a pesar de la gravedad de las heridas, sobrevivió y hoy desde el exilio es otro de los testigos clave.

"Hubo una tormenta impresionante -dice Llorente- y se empezaron a escuchar disparos. Se fue la luz. Todo eso ayudó para lo que iba a pasar esa noche. Inmediatamente ocurre todo, recibo una llamada de un señor de una de la alcabalas, le digo que qué pasó, me dice: 'Mayor, por acá pasaron unas personas, entre ellas una mujer'. Y le pregunte quiénes eran y me dijo que creía que eran paramilitares, pero yo le dije que las autodefensas no tenían mujeres en sus filas. Le dije que ya le iba a enviar refuerzos. Nunca los envié porque no los tenía, y fuera de eso no tenía la intención porque yo ya sabía qué estaba pasando. Le pregunté: ¿Ya pasaron por ahí, me dijo: 'Sí'. Entonces yo me dije: 'Ya pasó todo'".

La tercera masacre fue un mes después, el 21 de agosto. Sin resistencia alguna, los paramilitares finalmente lograron llegar al municipio de La Gabarra y asesinaron a 35 personas. El entonces capitán del Ejército Luis Fernando Campuzano, quien estaba al frente de la guarnición y debía proteger al pueblo, ya fue condenado por estos hechos. La Corte Suprema de Justicia revocó dos disposiciones previas, pues encontró que Campuzano retiró el retén que estaba en la entrada del pueblo, lo que facilitó el ingreso de los paras, no atendió los llamados de auxilio ni fue diligente en la persecución.

## Mayor

## dolor

A partir de este momento, vinieron los cinco años de mayor dolor para los habitantes de la región del Catatumbo. "Luego de todo esto, las autodefensas empiezan a patrullar conjuntamente con el Batallón. Ya empiezan a causarle bajas a la guerrilla, a ocasionar combates, pero juntos", dice Llorente. Esta incursión paramilitar fue presentada como una estrategia militar contrainsurgente, pero en la práctica estaba más orientada a ejercer control sobre el negocio del narcotráfico, al sacar a la guerrilla de los cultivos y del control de las rutas hacia Venezuela. En 2002 Carlos Castaño confesó en una entrevista con SEMANA cómo el 70 por ciento de sus ingresos provenía del Catatumbo.

En 2005, esta revista reveló documentos secretos del gobierno de Estados Unidos que fueron desclasificados. En ellos el embajador de Estados Unidos de ese momento, Curtis Kamman, muestra su preocupación sobre Santander: "Argumentando tener pocos recursos y demasiadas misiones, la unidad del Ejército local se negó a combatir a los paramilitares en esa área". Sobre las primeras acciones de la incursión paramilitar de La



**NATUBAIYIBARI**  
ASOCIACIÓN DE AUTORIDADES  
TRADICIONALES DEL PUEBLO BARI

ASOCIACIÓN DE AUTORIDADES TRADICIONALES DEL PUEBLO BARI  
ENTIDAD DE CARÁCTER PÚBLICO ESPECIAL MIN INTERIOR  
RESOLUCIÓN 0129 DEL 26 DE SEPTIEMBRE DE 2013  
NIT.900.660.964-0

Gabarra dice: "La oficina del Vicepresidente reportó privadamente que soldados del Ejército se pusieron brazaletes de las AUC y participaron activamente en las mismas masacres... ¿Cómo pueden ocurrir siete masacres bajo las narices de varios cientos de miembros de las fuerzas de seguridad?".

Justo por esta época se cumple una década de la incursión paramilitar al Catatumbo. Una dosis de verdad parece asomar su rostro con el testimonio de Llorente, pero faltan muchas más, y en más regiones. Mucha agua ha corrido desde ese momento y, por fortuna, es muy distinta la situación que hoy vive la Fuerza Pública. Algunos piensan que este tipo de revelaciones desestabilizan, pero la acción de la justicia y el conocimiento de la verdad por dolorosa que sea, le permite a la democracia salir más robustecida de lo que en su momento la dejaron las miopes acciones de los violentos.

Fuente: Revista [Semana](#)

Titulop original:

**"El Ejército abrió el Catatumbo a los paras"**

JUDICIAL 5 OCTUBRE 2015, INGRESO PARAMILITAR EN EL CATATUMBO  
*Judicial 5 Oct 2015 - 11:21 am*

El Centro Nacional de Memoria Histórica presenta informe sobre el Catatumbo

**"EL INGRESO DE LOS PARAMILITARES AL CATATUMBO FUE BESTIAL"**

Entre 1980 y 2013 ocurrieron más de 66 masacres y alrededor de 120.000 personas fueron desplazadas.

**Por: Jaime Flórez Suárez**

En Twitter: [@jfloresz](#)



**NATUBAIYIBARI**  
ASOCIACIÓN DE AUTORIDADES  
TRADICIONALES DEL PUEBLO BARI

ASOCIACIÓN DE AUTORIDADES TRADICIONALES DEL PUEBLO BARI  
ENTIDAD DE CARÁCTER PÚBLICO ESPECIAL MIN INTERIOR  
RESOLUCIÓN 0129 DEL 26 DE SEPTIEMBRE DE 2013  
NIT.900.660.964-0



Por estos días, el Catatumbo está en el ojo de la opinión pública por la muerte de Víctor Navarro, alias "Megateo", quien ejercía el control en esa región de Norte de Santander, uno de los territorios más golpeados por la violencia en el Colombia. Entre 1980 y 2013 ocurrieron más de 66 masacres y alrededor de 120.000 personas fueron desplazadas.

El pasado 3 de octubre, el Centro Nacional de Memoria Histórica (CNMH) presentó, en el corazón de Norte de Santander, el informe “Con licencia para desplazar: masacres y reconfiguración territorial en Tibú, Catatumbo”, que reconstruye el relato de los periodos de violencia en el Catatumbo y las estrategias de sobrevivencia del pueblo que lo habita. El Espectador entrevistó, durante el lanzamiento, a Yamile Salinas Abdala, coordinadora de la investigación.

**¿Por qué todos los actores armados –Farc, Eln, Epl y paramilitares– se han disputado el Catatumbo?**

Porque es una región geoestratégicamente muy bien localizada. Tiene acceso tanto a la frontera con Venezuela como al mar Caribe y al centro del país. Además tiene riquezas incuantificables, maderas, petróleo y otros recursos mineros; sus climas, la fertilidad de sus tierras. Todo eso hace que sea un territorio apetecible tanto para actores legales e ilegales.

**¿Cuál ha sido la cronología del dominio de actores armados en el Catatumbo?**



**NATUBAIYIBARI**  
ASOCIACIÓN DE AUTORIDADES  
TRADICIONALES DEL PUEBLO BARI

ASOCIACIÓN DE AUTORIDADES TRADICIONALES DEL PUEBLO BARI  
ENTIDAD DE CARÁCTER PÚBLICO ESPECIAL MIN INTERIOR  
RESOLUCIÓN 0129 DEL 26 DE SEPTIEMBRE DE 2013  
NIT.900.660.964-0

En el informe nos centramos en cuatro grandes periodos. El primero de 1980 al 1988, cuando empieza todo el tema petrolero y cuando se hace el oleoducto Caño Limón – Coveñas, que coincide y tiene que ver con la entrada del Eln y su posicionamiento en torno al discurso de la soberanía en la explotación de los recursos naturales. Después ya empieza a hacer presencia el Epl, muy vinculado al sindicalismo generado en materia de petroleras, y luego ya llegan las Farc con la coca. Luego tenemos el periodo de 1989 a 1996, donde se da un auge de estos grupos, ya no solamente con el discurso por la defensa de los derechos de los campesinos y sindicalistas, sino que empiezan a ejercer una fuerza contra la población civil. Pero adicionalmente comienzan las incursiones de grupos paramilitares del sur del Cesar. Ya estaban allí “Juancho Prada” y los terratenientes de la palma de Santander y el Cesar. Luego viene la parte más compleja, la más trágica, que en esta zona fue bestial, que es la que corresponde al ingreso de los paramilitares, de 1997 hasta que se desmovilizan, con una fuerte violencia sobre el territorio. Con desplazamientos y masacres y demás. Finalmente viene la consolidación de todo un cambio de orden social, económico y político, donde aparecen otras modalidades de violencia como los falsos positivos y el reclutamiento forzado.

### **¿Con qué hechos se materializa esa crudeza del periodo paramilitar?**

Las masacres se convirtieron en el modus operandi principal de los grupos paramilitares de la Casa Castaño. Ya ellos habían “innovado” con masacres en el Urabá pero había sido una modalidad más sicarial. Pero a partir de la masacre de El Aro (Antioquia) se generan los ejércitos paramilitares. Para mí ese es el momento en que se genera una estrategia militar de muchos combatientes entrenados única y exclusivamente para matar. Ya no son sicarios, son ejércitos. Después de El Aro deciden embestir definitivamente contra todo el país.

Mi tesis es que ellos van por el botín de Pablo Escobar, lo que había quedado. Y la primera toma es la de Mapiripán, allí marcan cómo operan esos ejércitos. Ingresan con lista en mano, habiendo hecho una labor de inteligencia con militares y demás. Lo hacen en contubernio con la Fuerza Pública, atraviesan medio país, nadie los ve. Y eso es lo que pasa en esta región, el mismo modelo se replica por todo el país. Entran con el modus operandi de las masacres que genera terror. Es pavoroso porque todo se sabía y “nadie los vio”.

### **Las fuerzas estatales miraron para otro lado...**

Cuando tú ves que la institucionalidad está a su servicio, eso genera más terror. Y después ya vienen todas las prácticas lamentables de las casas de torturas, la sofisticación del crimen para esconder y matar, porque al principio solo se masacraba y no importaba el número y a nadie le importaba tampoco. Luego las masacres se vuelen una



**NATUBAIYIBARI**  
ASOCIACIÓN DE AUTORIDADES  
TRADICIONALES DEL PUEBLO BARI

ASOCIACIÓN DE AUTORIDADES TRADICIONALES DEL PUEBLO BARI  
ENTIDAD DE CARÁCTER PÚBLICO ESPECIAL MIN INTERIOR  
RESOLUCIÓN 0129 DEL 26 DE SEPTIEMBRE DE 2013  
NIT.900.660.964-0

cosa fea. La orden es ya no hacer ruido, entonces venían las casas de tortura, donde te matan a piedra, te cortan para no dispararte, para que nadie supiera y no se viera la connivencia con el Ejército. Y luego todo el tema de la violencia sexual, que aquí fue pavorosa, sobre todo en La Gabarra. Esas prácticas de violencia sexual las había ejercido anteriormente el EPL. Lo que pasa es que los “paras” las masificaron. Pero aquí el EPL ya les cortaba el pelo (a las mujeres) cuando se metían con un militar, les cortaban los senos, las desnudaban.

### **¿Cómo operó el desplazamiento, el despojo y la apropiación de tierras en la región?**

Las masacres produjeron desplazamientos individuales y masivos, lo que significó que la gente abandonara su tierra. El fenómeno intensivo de compras se da en el 2007 y 2008, cuando ya aparecen personas de fuera de la región que vienen a comprar grandes parcelas utilizando, lo que dice la Unidad de Restitución, un modus operandi. Eran unos comisionistas que identificaban dónde estaban las víctimas, en Venezuela o Colombia, y les ofrecían plata. Si se negaban, los amenazaban. Aparecieron empresas comprando parcelas, luego las englobaron y años después arreglaron los papeles.

### **¿Qué consecuencias trae la expansión del cultivo de palma en el Catatumbo?**

Genera un fenómeno de cambio de costumbres. Aquí había una economía campesina, de subsistencia, ahora les toca comprar todo afuera porque ya no se produce más sino palma. Y eso sumado al aumento de concesiones a petroleras y mineras hace que sea inviable el retorno. Tú no puedes volver a donde hay palma o donde se supone que van a hacer el segundo yacimiento a cielo abierto más grande, después de Cerrejón. Aún no lo han hecho porque esto es reserva forestal, pero cuando levanten la sustracción van a hacerlo en el río de Oro, que es donde está el potencial de la veta de carbón.

### **¿Y el pueblo del Catatumbo?**

En Colombia la gente es muy luchadora pero este pueblo sí que es guerrero. Se ha caracterizado por muchas movilizaciones y es una de las zonas donde más acuerdos ha firmado el Gobierno. En el paro del 2013 lo único que pedían era que se cumpliera lo que habían pactado a finales de los 90. Y siguen pidiendo lo mismo.

jfllorez@elespectador.com

## **CATATUMBO: PARAMILITARISMO, MILITARIZACIÓN Y MEGAPROYECTOS.**

Escrito por Freddy OrdóñezMartes, 04 de Enero de 2011 14:49 - Actualizado Martes, 04 de Enero de 2011 16:12

## [\[1\]](#)

### **Aproximación a la región.**

La región del Catatumbo, al nororiente de Colombia, está conformada por nueve municipios en la parte norte del departamento Norte de Santander: Ocaña, Convención, El Tarra, Hacarí, Teorama, San Calixto, La Playa, El Carmen y Tibú, los cuales son bañados por las aguas del Catatumbo y sus afluentes. El río que le da el nombre a la región, nace de la confluencia de los ríos Oroque y Bagre en el cerro de Jurisdicciones, al sur de Ocaña y desemboca en el lago de Maracaibo en la República Bolivariana de Venezuela. Esto ha llevado a considerar la región como “transfronteriza”.

El Catatumbo posee diferentes características geográficas, pudiéndose encontrar en la región zonas con topografía y climas propio de la cordillera Oriental, hasta zonas con una superficie plana y con características selváticas (Tibú). Las alturas en la región van desde los 200 hasta los 2.500 metros sobre el nivel del mar (en lo que corresponde a la parte colombiana del Catatumbo). Además, en el Catatumbo se localiza el Parque Natural Catatumbo – Barí, creado en septiembre de 1989 mediante la resolución ejecutiva No. 121 del Ministerio de Agricultura, el cual cuenta con una extensión de 158.125 hectáreas e incluye parte de los municipios de Convención, El Carmen, San Calixto, Teorama y Tibú. Es una zona que, debido a su variedad climática y sus suelos, es apta para la agricultura diversificada, presentándose diversos tipos de cultivos como café, cacao, maíz, frijol, arroz, plátano y yuca. Sus tierras también –especialmente en la parte baja– se prestan para la

ganadería<sup>[2]</sup>, y sus ríos poseen una gran variedad de peces, que han servido de alimento durante mucho tiempo a los habitantes ribereños (principalmente a los indígenas motilón – barí). La riqueza en recursos naturales, forestales, faunísticos, hídricos y minerales (principalmente petróleo y carbón), su condición de frontera, de la que goza igualmente todo el departamento Norte de Santander y, especialmente su capital Cúcuta (considerada la frontera más dinámica del país), hacen del Catatumbo una región de gran importancia geopolítica y geoeconómica.

Los primeros habitantes del Catatumbo fueron los indígenas motilón – barí<sup>[3]</sup>, quienes pertenecen a la familia Arawak, y habitaron buena parte de la geografía nortesantandereana, a tal punto que se considera que han sido despojados de más del 90% de su territorio ancestral, teniendo que replegarse en la Serranía de la Motilona y en la zona fronteriza. Estos indígenas habitan en 23 comunidades ubicadas en los municipios de Tarra, Teorama, Tibú, Convención y el Carmen. Además, los Barí han sido diezmos en su población, quedando hoy en día apenas tres mil.



**NATUBAIYIBARI**  
ASOCIACIÓN DE AUTORIDADES  
TRADICIONALES DEL PUEBLO BARI

ASOCIACIÓN DE AUTORIDADES TRADICIONALES DEL PUEBLO BARI  
ENTIDAD DE CARÁCTER PÚBLICO ESPECIAL MIN INTERIOR  
RESOLUCIÓN 0129 DEL 26 DE SEPTIEMBRE DE 2013  
NIT.900.660.964-0

Estos indígenas, así mismo, han sufrido embestidas históricas que han golpeado su cultura, sus costumbres, su integridad e identidad. La fundación y surgimiento de los primeros municipios en la región obedecen a circunstancias y épocas diferentes. Por ejemplo la ciudad de Ocaña fue fundada en el siglo XVI, mientras que el municipio de Tibú fue creado en 1945. A éste último llegaron colonos del interior del país, animados por la existencia de yacimientos de recursos naturales, principalmente el petróleo, del que en 1933 mediante la llamada “concesión Barco” se inició su explotación. Esta zona del bajo Catatumbo se fue colonizando a medida y de acuerdo con los avances hechos en exploración y explotación petrolera, así como a medida que avanzaba la construcción de oleoductos, teniendo por ejemplo en el caso de Tibú un origen obrero, en un proceso que algunos investigadores califican como de “colonización petrolera”[\[4\]](#). Los habitantes de las cabeceras municipales, según el censo del 2005, se dedican en su mayoría al comercio y a la prestación de servicios, mientras que en las áreas rurales de los municipios se han dedicado a la agricultura, principalmente en los municipios de cordillera, y a la ganadería (sobre todo en la parte baja).

Es desde 1990 que los pobladores de esta región, gracias a las políticas neoliberales y de apertura económica implementadas por el gobierno del entonces presidente César Gaviria, tienen que dedicarse a la producción de la hoja de coca como única alternativa para sobrevivir[\[5\]](#). El comienzo de esta actividad empezó a generar atropellos y abusos de la fuerza pública contra la población civil, especialmente en el Bajo Catatumbo (La Gabarra, Tibú) donde se venía implementando, hasta 1999, un proceso bastante interesante de organización comunitaria: Una nueva concepción de poder local comenzaba a emerger y a materializarse por medio de la participación ciudadana en las decisiones que comprometiesen el destino de las comunidades, así como en la fiscalización, el control del bien público y el fortalecimiento del mismo por medio de las asambleas y las juntas populares.

De igual forma surgieron nuevos mecanismos para la resolución de los conflictos y se adoptaron al comprobar su eficacia como: la guardia cívica, los juicios populares (en los que prevaleció un profundo respeto por los derechos fundamentales), los comités de derechos humanos, la oficina de trabajo y otros. Se habilitaron mecanismos para la adquisición del presupuesto local y ya existían programas para la financiación de obras autogestionadas por las mismas comunidades[\[6\]](#). Pero este proceso se vio truncado con la llegada, como fuerza ocupacional[\[7\]](#), de los paramilitares el 29 de mayo de 1999.

El terror sembrado en el departamento por éstos entre 1999 y 2004 incluyó por lo menos la ejecución de 16.000 crímenes, además del desplazamiento forzoso de cerca de cien mil habitantes, y el robo de más de un millón de hectáreas a la población campesina.

### **Paramilitarismo y militarización.**

Los paramilitares en Norte de Santander no representaron una propuesta contrainsurgente de ganaderos, latifundistas y narcotraficantes “cansados de las vacunas subversivas” (lo que para algunos fue el origen del fenómeno paramilitar). No. La presencia de las AUC en Norte de Santander obedeció a una apuesta del narco paramilitarismo, las Fuerzas Militares y parte de los políticos tradicionales quienes buscaban quedarse con los negocios ilícitos en el área de frontera; expandir los cultivos de coca; exterminar al movimiento social y a la oposición política; tener un control fronterizo desde el cual poder golpear al proceso revolucionario venezolano; permitir la culminación del proyecto (paramilitar) de control territorial del corredor que une el noroccidente con el nororiente del país; expropiar al campesinado de las tierras; y, especialmente, asegurar la inversión de megaproyectos viales e inversiones petroleras, mineras y agroindustriales.

Sobre estos dos últimos objetivos hoy en día, bajo otra estrategia, se continúa la guerra sucia en el Catatumbo. Las riquezas que posee el Catatumbo hacen que en la región se proyecten planes e inversiones por parte de empresas transnacionales, quienes en el marco de la globalización tienen sus intereses puestos en la región con el fin de explotar los recursos naturales existentes. Para garantizar esta acumulación de capitales vía desposesión es clave la militarización de la zona, en un ejercicio claro de lo que Héctor Mondragón ha llamado “acumulación mediante la guerra”[\[8\]](#).

El Catatumbo también tiene una ventaja comparativa en los cálculos económicos dada su ubicación fronteriza con Venezuela y la cercanía al lago de Maracaibo, constituyéndose así un área geoestratégica ubicada en la mitad del continente americano. En este contexto el Catatumbo se convierte en un punto de interconexión de toda la infraestructura energética, de transporte, ambiental, social e industrial que requiere el comercio transnacional.

El Catatumbo y el estado Zulia se relacionan especialmente en la explotación carbonífera, petrolera, gasífera, agroindustrial, forestal y ganadera. La presencia del Estado es casi inexistente, y prácticamente lo hace a través de la fuerza pública, más en términos de una política de control territorial y social que ofrezca estabilidad política a los grandes inversionistas y proyectos económicos, que con la intención de proteger y mejorar las condiciones de vida de la población civil.

Es así como en el Catatumbo opera la 30a. Brigada y estructuras militares móviles[\[9\]](#), las cuales suman más de seis mil soldados en Norte de Santander[\[10\]](#). A estos habría que adicionar los agentes de la Policía Nacional y de los distintos organismos oficiales que operan en el departamento para sumar el grueso de la fuerza pública que actúa en la región (cerca de diez mil hombres).





**NATUBAIYIBARI**  
ASOCIACIÓN DE AUTORIDADES  
TRADICIONALES DEL PUEBLO BARI

ASOCIACIÓN DE AUTORIDADES TRADICIONALES DEL PUEBLO BARI  
ENTIDAD DE CARÁCTER PÚBLICO ESPECIAL MIN INTERIOR  
RESOLUCIÓN 0129 DEL 26 DE SEPTIEMBRE DE 2013  
NIT.900.660.964-0

En Norte de Santander, la dinámica del conflicto tuvo un cambio notorio con la desmovilización del Bloque Catatumbo de las AUC, en diciembre de 2004, a quienes se les sindicó de haber cometido 5.200 crímenes entre 1999 y 2004 en el área metropolitana de Cúcuta y 11.200 en otras zonas del departamento, así como del desplazamiento forzado de 100.000 personas.

Frente a estos crímenes se considera que el Estado, especialmente sus Fuerzas Militares y de Policía son responsables por acción y/u omisión. Además de las declaraciones de los ex Comandantes de las AUC[11], quienes señalan vínculos y/o alianzas con la Fiscalía regional, la Policía, el DAS, el Ejército, e integrantes de los gobiernos locales y regionales; diferentes investigaciones han dado cuenta de dichas alianzas: En noviembre de 1999 la Embajada de EEUU envió un informe secreto a Washington donde afirma el embajador de la época en Colombia, Curtis Kamman, que los mandos del Ejército departamental se negaron a combatir a los paramilitares, argumentando tener muchas misiones y pocos recursos[12]

El mismo informe señala una entrevista sostenida entre un emisario del gobierno de EEUU y el Comandante del Grupo Mecanizado No. 5 del Ejército, Coronel Víctor Hugo Matamoros, en la cual éste afirmó: “Mire, yo tengo 100 kilómetros de un viaducto petrolero por proteger, además de varios puentes... allí hay guerrilla que combatir... si usted tienen tantas tareas que hacer con tan pocos recursos, y usted tiene que enfrentarse con dos grupos armados ilegales, uno de los cuales (guerrilla) está disparándole a usted, y el otro (paramilitares) está disparándoles a ellos, obviamente usted pelea con la guerrilla primero, luego se preocupa por los paramilitares”[13].

Parecen reafirmarse las palabras de alias “El Iguano” al referirse a la relación Gobierno – AUC :“Hay que reconocerlo, sino hubiese sido por la complicidad del Estado, las AUC no hubiesen surgido en el país”[14]. Ahora la relación para delinquir, tras la desmovilización de las AUC, sería entre las FFMM, las Águilas Negras y los Rastrojos. Las cifras sobre enfrentamientos en el Catatumbo entre estos grupos y las Fuerzas Armadas, siguen siendo menores con relación a los que se dan entre las tropas estatales y las guerrillas, lo mismo ocurre con relación a las capturas de integrantes de estos grupos, además los “neo paramilitares” continúan con el modus operandi de las AUC y su accionar se concentra en zonas rurales y semiurbana de la ciudad de Cúcuta[15], lo cual teje un manto de duda sobre su enfrentamiento con las FFMM.

Resalta el caso de Los Rastrojos, quienes parecen ser los directos herederos de las AUC. Diferentes integrantes de organizaciones sociales han señalado como este grupo se ha posicionado en el corregimiento de Juan Frío (Villa del Rosario), en los mismos lugares donde anteriormente el Bloque Catatumbo tenía sus bases de operaciones y en la misma

zona donde se conoció la implementación de hornos crematorios por parte de este grupo[16].

Este

posicionamiento de Los Rastrojos se da en medio del conocimiento público regional, incluso de las Fuerzas Militares. Aunado a lo ya dicho se presenta el traslado del conflicto interno colombiano a territorio venezolano. El gobierno colombiano y los grupos paramilitares han afirmado en reiteradas ocasiones que existe presencia de mandos y combatientes de las FARC – EP y del ELN en el territorio venezolano, con el visto bueno del gobierno del vecino país[17].

Pero lo cierto es que los Estados Táchira y Zulia han visto incrementados los niveles de violencia, principalmente por la presencia de reductos o estructuras recompuestas del paramilitarismo (léase Águilas Negras y Rastrojos), quienes buscan mantener el control en los negocios ilícitos que se dan en la frontera como son el contrabando de gasolina, armas, drogas y partes o repuestos de automóviles.

También se sabe que los paramilitares realizan exportaciones ficticias de ganado para lograr así lavar dólares en el país vecino, y que han incursionado de manera progresiva en algunas ramas de las economías locales de ambos lados de la frontera como el transporte público (colectivo y mototaxis), vigilancia privada, arroz, construcción, juegos de azar (chance y casinos), y negocios de confecciones textiles. En el estado Zulia se observa el control territorial ejercido por los paramilitares en las ciudades de Maracaibo, El Guayabo, Casigua, El Cubo y Machiques[18].

La presencia de paramilitares colombianos en territorio venezolano quedó evidenciada en conversaciones interceptadas por la Fiscalía a comandantes de las AUC y se ha dado a conocer en diferentes informes y estudios[19]. Aparte del control en los estados venezolanos, los paramilitares mantienen presencia activa en el lado colombiano de la frontera especialmente en los municipios de La Esperanza, Cáchira, Ocaña, Convención, El Carmen, Ábrego, Sardinata, El Zulia, Puerto Santander, Los Patios, Villa del Rosario y Cúcuta, y Tibú, lo cual da a entender que estas estructuras no tuvieron una voluntad real de desarme y paz, y que por el contrario no han dejado de ejercer influencia

política, control en la frontera y en los centros urbanos, y “seguridad” para los mega proyectos que se avecinan para el Catatumbo. El mayor temor ahora es que se repitan los terribles crímenes cometidos contra el campesinado habitante del Catatumbo, y contra los sectores sociales más vulnerables del departamento, ya no por las AUC, sino por parte de estructuras denominadas Águilas Negras, Rastrojos y demás, que delinquen en esta zona binacional.

### **La implementación de megaproyectos en el Catatumbo.**

En lo que tiene que ver con la implementación de megaproyectos viales e inversiones petroleras, mineras y agroindustriales, ayer la ocupación del Catatumbo por las AUC, y hoy, la fuerte militarización tienen en común ser el elemento que garantice el control territorial para:

La exploración y explotación de carbón y petróleo

Recientemente ha sido anunciada la continuación de exploraciones petroleras en el municipio de Tibú, para lo cual tendría que realizarse una primera inversión de 40 millones de dólares[20], por parte de la firma brasilera Petrobrás. Estas explotaciones implican en primer lugar, la recuperación de los pozos del campo de Tibú mediante la explotación secundaria a través de la inyección de agua. En segundo lugar, explotaciones en la cuenca del Catatumbo mediante convenio suscrito entre Ecopetrol y la multinacional Occidental Petroleum (Oxy). Y, en tercer lugar, exploración y explotación por parte de la multinacional Oxy y Ecopetrol quienes ya han empezado las labores correspondientes de exploración sísmica[21].

Los nuevos pozos establecidos se encuentran en territorio ancestral barí, como ocurre con los pozos Álamo I, II, III, IV y Ventanas. Además la empresa Petrotesting quiere adelantar explotaciones petroleras en los campos de Puerto Barco y Río de Oro.

Respecto al carbón, el ex gobernador de Norte de Santander, Luis Miguel Morelli, viajó a Toronto (Canadá) durante su administración, donde presentó el portafolio de inversiones minero energético del departamento, con el fin de promover el Norte de Santander como destino de las inversiones mineras[22]. Actualmente la explotación de carbón representa uno de los mayores intereses en el Catatumbo, ya que se pretende en la zona la explotación del mineral a cielo abierto, pues las reservas son superiores a las del Cerrejón (Guajira).

Gradualmente, a partir del año 2000 la producción departamental de carbón ha ido en aumento (Ver Tabla No. 1). De la mano de este incremento productivo, el número de títulos mineros solicitados se ha acrecentado en el periodo 2000 – 2007, siendo el departamento uno de las seis administraciones donde actualmente se concentra la solicitud de títulos, lo preocupante en términos socio ambientales, es que Norte de Santander es el segundo departamento con mayores títulos otorgados frente a solicitudes presentadas, con un 83%, muy por encima de departamentos “mineros” como Boyacá y Cesar (Ver Gráfico

Títulos solicitados y otorgados por departamento 2000 - 2007)  
[23].

Estos títulos mineros otorgados en el periodo 2000 – 2007, han representado en Norte de Santander cerca de una tercera parte del área total solicitada, siendo junto con Cesar, uno

de los departamentos donde mayores hectáreas se han otorgado con relación a las solicitadas (Ver Gráfico Hectáreas en títulos mineros solicitados y otorgados por departamento 2000 – 2007).

Las proyecciones hechas por el Ministerio de Minas y Energía pretenden que en el año 2019, se duplique la producción departamental de carbón, esto contando únicamente con la oferta proveniente del área metropolitana de Cúcuta, de allí que actualmente las hectáreas en exploración sean casi la misma cantidad que las que se encuentran en explotación (Ver Gráfico Extensión en áreas en exploración y explotación por departamento)

Para lograr este aumento, indica el Ministerio, se debe contar con la infraestructura vial adecuada para acceder a puertos de embarque colombianos o en su defecto a venezolanos[24], infraestructura que no se ha materializado, razón por la cual las proyecciones hechas en 2006 no han logrado obtenerse en un 100% (Ver Tabla No. 2), aunque las cifras dan cuenta de casi una triplicación de la producción en los últimos diez años.

Pero las cifras manejadas por el Departamento Nacional de Planeación, en la Agenda Interna para la productividad y la competitividad, documento regional Norte de Santander, son mucho mayores: La apuesta en carbón es que para el 2015, la producción se haya incrementado a 8 millones de toneladas al año[25]. Para alcanzar este objetivo se toman en cuenta una serie de ventajas presentes en el departamento y se requiere principalmente (coincidiendo el DNP acá con el Ministerio de Minas y Energía) la implementación de infraestructura vial

[26]. Este crecimiento minero y las proyecciones a futuro son reflejo de la reprimarización de la economía nacional, siendo la explotación minera de carbón y petróleo y la agroindustria de palma, caña y cacao la forma adoptada en el departamento. Esta reprimarización en el escenario local, se da desde una lectura errada del Departamento Nacional de Planeación, la Presidencia (tanto en el periodo Uribe como en la actual administración) y los gremios locales, orientada a “construir una base productiva estable que reduzca la vulnerabilidad frente a vaivenes económicos de la frontera colombo-venezolana”[27].

Es decir se pretende mediante la reprimarización económica basada en la violencia capitalista y el despojo, reconfigurar territorialmente el departamento, después de que fueron veinte años de modelo neoliberal aplicado a ultranza los que llevaron a la dependencia económica de Norte de Santander de los flujos comerciales con Venezuela.

En lo que corresponde al yacimiento de carbón Catatumbo – Sardinata – Tibú, las reservas son de 300 millones de toneladas. Las empresas que se encuentran tras este

megaproyecto en el Catatumbo son dos empresas canadienses, una mexicana y cinco aparentemente colombianas: compañía minera Río de Oro, compañía minera La Esmeralda, Promexco, Sopromin, Carbo fuels and minerals, Geofisin UE, Prominorte, y Mora y Mora multiinversiones mineras.

Las empresas impactarían una zona superior a 25 mil hectáreas, en los municipios de Convención, Teorama, Tibú y El Tarra. Únicamente en 1.531 hectáreas ubicadas en la vereda Caño Mariela[28], se pretende la explotación durante el primer año de 60 mil toneladas, proyectando llegar el quinto año a 790 mil toneladas. Además, a la par de la explotación, se pretende la implementación de líneas férreas.

La explotación a cielo abierto de carbón ocurrirá en zonas de resguardo y ancestrales del pueblo Bari, quienes mediante la Sentencia de Tutela T-880 de 2006 de la Corte Constitucional, lograron detener el proceso de explotación petrolera de los pozos Álamos I y II, por la no realización de la Consulta Previa a la comunidad indígena.

### **Implementación de monocultivos extensivos agroindustriales de cacao, azúcar y palma aceitera.**

Igualmente la militarización está encaminada a promover la implementación de monocultivos extensivos agroindustriales de cacao, azúcar y palma aceitera en el departamento. En el caso de la palma aceitera se proyecta llegar a cubrir 20 mil hectáreas (actualmente existen alrededor de cinco mil hectáreas sembradas) y construir, en el corregimiento de Campo Dos (Tibú), una planta extractora de aceite, en este mismo corregimiento las apuestas gubernamentales están orientadas a la presencia de 4.000 hectáreas con cultivo de palma en el 2020, año para el cual la producción estaría en el orden de las 800.000 toneladas[29].

La planta extractora tendrá un costo de ocho mil millones de pesos, de los cuales la Agencia para el Desarrollo Internacional de los Estados Unidos (Usaid), pondría 1.200 millones. La planta procesará 15 toneladas por hora, aunque con la extensión del monocultivo se propone que logre procesar 60 toneladas por hora.

Entre los resultados investigativos y tecnológicos mostrados por el Ministerio de Agricultura y Desarrollo Rural, está la construcción de una planta de biodiesel a pequeña escala en El Zulia, diseñada, construida y puesta en funcionamiento, con recursos del Ministerio, la cual, a partir de aceite de palma tiene una capacidad de procesamiento de 3.000 – 10.000 litros/día. Las obligaciones adquiridas por medio de créditos y endeudamientos para poder adelantar los procesos de explotación hacen que los campesinos de la región corran el enorme riesgo de perder sus tierras.

El interés en la implementación de estos cultivos se remonta al gobierno de Andrés Pastrana, cuyo ministro de Agricultura, Carlos Murgas Guerrero, fue el promotor de la

palma aceitera en el Catatumbo, y hoy aparece como socio mayoritario de la promotora Hacienda Las Flores Ltda. y de la planta extractora Catatumbo.

Además del ex ministro, la palma aceitera tiene entre sus promotores al grupo paramilitar Águilas Negras. Los habitantes han afirmado estar siendo amenazados por integrantes de estos grupos para que implementen cultivos de palma en sus predios, los cuales después son obligados a vender. En cuanto a cacao, se estima contar en los próximos quince años con 22.000 hectáreas sembradas[30], con una producción de 17.000 toneladas. Los cultivos se implementarían en las subcuencas de los ríos norte santandereanos: Sardinata, Pamplonita, Zulia y Catatumbo. El DNP proyecta que se exportaría cerca del 50% de la producción[31].

Otro de los cultivos a implementar en el departamento es el de la caña de azúcar para etanol. Actualmente Norte de Santander es el sexto productor nacional de azúcar con 700 hectáreas plantadas (Ver Tabla No. 3), se espera aumentar la participación porcentual para el año 2020, ya que se pretende que el país pase de 31.401[32] a 3.898.221 hectáreas para etanol (Ver Tabla No. 4).

La construcción de la Transversal del Catatumbo (vía Tibú – La Mata) [33]. Conocida también como “la troncal del carbón”, la cual está recibiendo el impulso de las autoridades departamentales y en su momento del presidente Álvaro Uribe Vélez, quien estaba interesado en que el departamento tuviera una salida propia al mar, para la movilización de los productos mineros y agrícolas: [e]l potencial económico que ofrece la región de El Catatumbo para el desarrollo de Norte de Santander es uno de los propósitos que animan al gobierno del presidente Uribe Vélez de ofrecer ayuda a esa zona. Allí hay riqueza petrolera, cacao, de palma de aceite y eso la convierte en una de las regiones más importantes del país y la redención para el departamento[34].

Esta vía se encuentra dentro de los Corredores identificados en el Programa de Corredores Arteriales Complementarios de Competitividad, del Plan Nacional de Desarrollo del anterior gobierno (periodo 2006 – 2010). La inversión en la adecuación y pavimentación de la vía la calcularon en \$220 mil millones y el ex presidente Uribe en el consejo comunal del 29 de enero de 2006, en Tibú, anunció el aporte de \$50 mil millones para iniciar las obras.



**NATUBAIYIBARI**  
ASOCIACIÓN DE AUTORIDADES  
TRADICIONALES DEL PUEBLO BARI

ASOCIACIÓN DE AUTORIDADES TRADICIONALES DEL PUEBLO BARI  
ENTIDAD DE CARÁCTER PÚBLICO ESPECIAL MIN INTERIOR  
RESOLUCIÓN 0129 DEL 26 DE SEPTIEMBRE DE 2013  
NIT.900.660.964-0

Se trata de que el carbón que se explota en la zona del Catatumbo tenga una salida a los mercados internacionales por territorio colombiano. Hoy los industriales del carbón están utilizando la vía del lago de Maracaibo, en territorio venezolano. Se pretende por medio de esta vía exportar dos millones de toneladas de carbón al año, con un promedio diario de 7.575 toneladas, en vehículos con capacidad de 32 toneladas.

Los fuertes intereses que se proyectan en el Catatumbo hacen creer que se recurrirá al terror como mecanismo que permita la implementación de los megaproyectos, el ejercicio de la violencia como forma de acumulación de capitales. La fuerte militarización y los altos niveles de crecimiento de los grupos paramilitares en la zona son un síntoma de lo que se puede presentar y que ya en épocas anteriores vivieron los catatumbos. Las masacres, los tratos crueles, inhumanos y degradantes, los bombardeos indiscriminados son tomados por la administración departamental y el gobierno central como ejercicio de autoridad[35], como elementos propios de la seguridad estatal[36] y vigencia de la democracia, como elementos que permiten generar progreso y traer los beneficios del gran capital transnacional, lo que se puede traducir en un ejercicio de “acumulación mediante la guerra”.

Sólo la unidad de acción del pueblo norte santandereano en los diferentes escenarios que se planteen (sociales, políticos, jurídicos, etc.) podrá impedir que el departamento se reconfigure el territorio en función del capital transnacional, y que tanto en Norte de Santander, como específicamente en el Catatumbo, se desarrolle un proyecto de reprimarización de la economía, en clave de extracción de carbón y petróleo, el monocultivo de palma africana, azúcar y cacao.

El departamento ya vivió la configuración territorial en función del capitalismo neoliberal, que lo llevó a una especificidad de su economía en el comercio fronterizo, esta nueva apuesta del capital se proyecta aun más violenta y agresiva contra sectores populares, especialmente campesinos e indígenas, para quienes no se piensa este territorio “agroindustrial y minero”, y por lo tanto tienen el deber de proponer un modelo territorial alternativo, a partir de que se reconozcan como sujetos capaces de cambiar el curso de la historia.

[1] Cursante de Pregrado en Derecho en la Universidad Nacional de Colombia, colaborador de la Agencia Prensa Rural y de otros medios de comunicación alternativa, actualmente está vinculado como investigador del Instituto Latinoamericano para una Sociedad y un Derecho Alternativos – ILSA, en el campo de acción institucional Territorios, migraciones y desplazamiento forzado.

[2] La ganadería en la zona del Catatumbo, al igual que en otras partes del país, era una actividad lucrativa y el tener ganado representaba estabilidad económica. Pero en 1999, los paramilitares despojaron a los pobladores de las reses que éstos poseían.



**NATUBAIYIBARI**  
ASOCIACIÓN DE AUTORIDADES  
TRADICIONALES DEL PUEBLO BARI

ASOCIACIÓN DE AUTORIDADES TRADICIONALES DEL PUEBLO BARI  
ENTIDAD DE CARÁCTER PÚBLICO ESPECIAL MIN INTERIOR  
RESOLUCIÓN 0129 DEL 26 DE SEPTIEMBRE DE 2013  
NIT.900.660.964-0

“Cuando los "paras" de Castaño y Mancuso llegaron, en El Tarra, municipio de El Catatumbo, había diez mil cabezas de ganado. Cuando se fueron, no habían quedado 500”  
Declaración de Wilfredo Cañizares (director de la Fundación Progresar) En: Tiene que responder por más de 16 mil crímenes.

[3][Estas] comunidades indígenas [...] recibieron el nombre genérico e impreciso de motilones, una denominación impuesta por los colonizadores, que fue usada por primera vez por Fray Pedro Simón en sus

Noticias historiales de las conquistas de tierras firme en las Indias Occidentales

. En esta obra, impresa en 1627, se usó el término cuando se relataban sucesos acaecidos en 1548, momento en que por primera vez fue explorado el río Zulia por algunos españoles. En realidad, como han demostrado numerosos estudios antropológicos, el nombre utilizado por las mismas comunidades indígenas para denominarse a sí mismos es el de barí, lo que literalmente significa «gente» VEGA CANTOR, R. Explotación petrolera y etnocidio en el Catatumbo: Los barí y la concesión Barco. En:

Espacio Crítico N° 6, enero a junio de 2007, Disponible en: <http://www.espaciocritico.com/Revista.asp?numero=7&articulo=291>

[4]Al respecto ver VEGA CANTOR, R. Explotación petrolera y etnocidio en el Catatumbo: Los barí y la concesión Barco. En:

Espacio Crítico

, N° 6, enero a junio de 2007, Disponible en: <http://www.espaciocritico.com/Revista.asp?numero=7&articulo=291>.

[5]“Nos vemos obligados a sembrar la coca como salida desesperada a nuestra caótica situación; estos cultivos mejoraron un poco el nivel de vida de las gentes, pero los problemas sociales permanecieron intactos” CAMPESINOS DEL CATATUMBO.

Un año de terror oficial. Sigue la guerra contra las gentes del Catatumbo (denuncia), 20 de mayo de 2000.

[6]YÉPEZ, F.

Catatumbo: Drama de desplazados

, Mérida: Ediciones cambio de Siglo, 2000, pág. 44.

[7]Los paramilitares han actuado en Norte de Santander, sin la intención de copar territorios, desde finales de los 80, especialmente en la provincia de Ocaña hasta donde llegaban provenientes del departamento del Cesar a cometer asesinatos selectivos. Por ejemplo el 20 de octubre de 1988 en Ocaña paramilitares bajo la etiqueta de “La Mano Negra”, ejecutaron a Salvador López T., en inmediaciones de la plaza de mercado.

[8]MONDRAGÓN, H. Acumulación mediante la guerra.

Deslinde No 46.

pp. 30 – 36. Bogotá: Cedetrabajo, 2010.





**NATUBAIYIBARI**  
ASOCIACIÓN DE AUTORIDADES  
TRADICIONALES DEL PUEBLO BARI

ASOCIACIÓN DE AUTORIDADES TRADICIONALES DEL PUEBLO BARI  
ENTIDAD DE CARÁCTER PÚBLICO ESPECIAL MIN INTERIOR  
RESOLUCIÓN 0129 DEL 26 DE SEPTIEMBRE DE 2013  
NIT.900.660.964-0

[9] Entre las estructuras móviles que operaban en el departamento se encontraba la Brigada Móvil No. 15, la cual fue conocida a nivel nacional por el caso de las ejecuciones extrajudiciales cometidas en Ocaña, de jóvenes provenientes de Soacha y zonas periféricas de Bogotá. El nombre de la Brigada fue cambiado por el de Brigada Móvil No. 23, en un ejercicio estatal orientado a la impunidad por los crímenes cometidos. Frente a las Ejecuciones Extrajudiciales en el Catatumbo véase: ORDOÑEZ, F.

Seguridad democrática, bandas emergentes y ejecuciones extrajudiciales en el catatumbo .Disponible en: <http://www.prensarural.org/spip/spip.php?article1608>

[10] La militarización en la región del Catatumbo ha ido en aumento. En mayo de este año entraron en funcionamiento tres nuevas unidades en la zona del bajo Catatumbo: El Batallón de Selva No. 55, “Coronel José Vicente Vanegas”; el Batallón de Artillería No. 30, “Batalla de Cúcuta”; y el Batallón de Ingenieros Militares No. 30, “Coronel José Alberto Salazar Arana”. En total son 3.446 hombres que refuerzan la estrategia militar en el Catatumbo.

[11] Véase entre otros, “Militares siempre nos apoyaron: Mancuso”, en La Opinión Cúcuta, enero 17 de 2007. p. 5A; “El canto de El Iguano”, en La Opinión

, Cúcuta, diciembre 30 de 2007, pp. 4B, 5B; “Policías de El Tarra habrían estado en la nómina de las Auc”, en

La opinión

, Cúcuta, julio 23 de 2008. p. 6C.

[12] “Los archivos secretos”,

Semana

, edición No. 1224, octubre 17 a 24 de 2005, p. 36.

[13] *Ibíd.*

[14] “El oficio de matar”, en

Semana

, No. 1336, diciembre 10 a 17 de 2007. p. 89. Sobre la complacencia por el papel de las AUC como una organización que reemplazaba al Estado en su función de brindar seguridad se puede ver: Observatorio del programa presidencial de Derechos Humanos y DIH.

Dinámica reciente del conflicto armado en el Catatumbo

.Bogotá: 2006.

[15] Por ejemplo Los Rastrojos han realizado diferentes masacres en la ciudad de Cúcuta y las víctimas han sido enterradas en fosas comunes dentro del área metropolitana. Ver: Hallaron fosas en el Cerro de la Cruz.

La Opinión.

Disponble

en: [http://www.laopinion.com.co/noticias/index.php?option=com\\_content&task=view&id=361618&Itemid=33](http://www.laopinion.com.co/noticias/index.php?option=com_content&task=view&id=361618&Itemid=33)



**NATUBAIYIBARI**  
ASOCIACIÓN DE AUTORIDADES  
TRADICIONALES DEL PUEBLO BARI

ASOCIACIÓN DE AUTORIDADES TRADICIONALES DEL PUEBLO BARI  
ENTIDAD DE CARÁCTER PÚBLICO ESPECIAL MIN INTERIOR  
RESOLUCIÓN 0129 DEL 26 DE SEPTIEMBRE DE 2013  
NIT.900.660.964-0

[16] Sobre los hornos crematorios del Bloque Catatumbo de las AUC véase: [http://www.cambio.com.co/informe ESPECIALcambio/829/ARTICULO-WEB-NOTA\\_INTERIOR\\_CAMBIO-5235387.html](http://www.cambio.com.co/informe ESPECIALcambio/829/ARTICULO-WEB-NOTA_INTERIOR_CAMBIO-5235387.html)

[17] “El gobernador del departamento colombiano de Norte de Santander, Luis Miguel Morelli, denunció este miércoles [14 de junio de 2006] que los guerrilleros de las FARC trasladan secuestrados desde esa región del nordeste del país a territorio venezolano.” En: [http://pan.starmedia.com/noticias/violenciae inseguridad/farcsecuestrosvenezuela\\_140167.html](http://pan.starmedia.com/noticias/violenciae inseguridad/farcsecuestrosvenezuela_140167.html) (revisada el día 15 de marzo de 2007); Carlos Castaño en entrevista concedida a la BBC en febrero del año 2001 señaló que: “Hace 15 días estábamos enfrentando a unas tropas de las FARC en el municipio de Tibú, en la zona de La Gabarra, limítrofe con Venezuela (...) Las tropas de las FARC incursionaron en territorio venezolano y helicópteros venezolanos bombardearon y ametrallaron a las tropas de las Autodefensas Unidas de Colombia, mientras fueron abiertamente tolerantes con la guerrilla de las FARC.” [http://news.bbc.co.uk/hi/spanish/latin\\_america/newsid\\_1183000/1183430.stm](http://news.bbc.co.uk/hi/spanish/latin_america/newsid_1183000/1183430.stm) (revisada el día 15 de marzo de 2007).

[18] CODHES y otros. Al filo de la frontera: El impacto del conflicto armado colombiano en los estados fronterizos de Venezuela. En: CODHES.

Documentos Codhes No. 5: “En el borde del conflicto: Guerra y desplazamiento en las fronteras. Estudios de caso”

. Bogotá: 2007. p. 108.

[19] Por ejemplo la revista Coyuntura Política, No. 1, da cuenta de la presencia del grupo paramilitar Águilas Negras en los municipios del estado Táchira: Orope, Boca de Grita, San José de las Palmas, Colón, La Fría, Coloncito, Ureña, San Antonio, Capacho y San Cristóbal; en el estado Zulia, en la zona rural de Machiques y Casigua; y en El Vigía, en el estado Mérida. Avanza rearme paramilitar en Norte de Santander. En:

La Opinión

. Disponible en: [http://www.laopinion.com.co/lunes/cucuta\\_3.asp](http://www.laopinion.com.co/lunes/cucuta_3.asp). (revisada el día 18 de junio de 2007)

[20] Millonaria inversión para explotación petrolera en Tibú, En:

La Opinión

. Disponible en: <http://www.laopinion.com.co>

[21] También actualmente compañías como Harkem Energy, Solana Resources y Petrobrás están pendientes de los resultados de los estudios sísmicos en 260 mil hectáreas del Catatumbo. Norte de Santander: Herencia millonaria. En:

Cambio

. Edición Número 730, 25 de junio al 5 de julio de 2007. pág. 45.

[22] “Fue muy importante haber hecho parte de esa delegación a Canadá, donde miles de personas pudieron ver las posibilidades de inversión que tenemos en Colombia y especialmente en Norte de Santander no sólo en materia de carbón sino en los demás minerales como el zinc, el cobre, el uranio y el oro”, comentó el gobernador a su regreso.

En: <http://www.nortedesantander.gov.co/>



**NATUBAIYBARI**  
ASOCIACIÓN DE AUTORIDADES  
TRADICIONALES DEL PUEBLO BARI

ASOCIACIÓN DE AUTORIDADES TRADICIONALES DEL PUEBLO BARI  
ENTIDAD DE CARÁCTER PÚBLICO ESPECIAL MIN INTERIOR  
RESOLUCIÓN 0129 DEL 26 DE SEPTIEMBRE DE 2013  
NIT.900.660.964-0

[23] CONTRALORÍA GENERAL DE LA REPÚBLICA.

Estado de los recursos naturales y del ambiente.

pp. 303 y ss. Las referencias siguientes a la producción departamental de carbón y los gráficos que se presentan sobreproducción de carbón en Norte de Santander tienen como origen esta misma fuente.

[24] MINISTERIO DE MINAS Y ENERGIA. UNIDAD DE PLANEACIÓN MINEROENERGÉTICA.

Colombia país minero. Plan Nacional para el desarrollo minero visión al año 2019

. Bogotá: UPME, 2006. p. 28.

[25] DEPARTAMENTO NACIONAL DE PLANEACIÓN.

Agenda interna para la productividad y la competitividad. Documento regional Norte de Santander

. Bogotá: DNP, 2007. p. 32.

[26] Ibíd. [27] Ibíd. p. 10.

[28] En esta zona quien pretende explotar el carbón es sólo la compañía Geofising EU.

[29] Ibíd. p. 26.

[30] lo que implica duplicar el área actualmente existente.

[31] Ibíd. p. 21.

[32] Cifras de 2008

[33] Esta carretera pasaría por los municipios de Tibú – El Tarra – Convención - El Carmen, en Norte de Santander y La Mata en el departamento de Cesar.

[34] Tibú-La Mata, la alternativa. En:

La Opinión

. Disponible en: [http:// www.laopinion.com.co](http://www.laopinion.com.co) (revisada el día 13 de abril de 2006)

[35] Por ejemplo en el marco de la desmovilización de las AUC el gobernador en comunicado público mostró cierta satisfacción por la pacificación, la democracia, la autoridad y la defensa ejercida por esta organización paramilitar, afirmando que manejan un lenguaje funcional a las instituciones: “Se requiere obtener condiciones estables de convivencia pacífica y de vigencia plena de la democracia, mediante el ejercicio legítimo de la autoridad y el cumplimiento de las funciones estatales de seguridad defensa y justicia. Debemos construir un solo lenguaje institucional”. Disponible en:

[http:// www.nortedesantander.gov.co](http://www.nortedesantander.gov.co) [36] Sobre la complacencia por el papel de las AUC como una organización que reemplazaba al estado en su función de brindar seguridad se puede ver: VICEPRESIDENCIA DE LA REPÚBLICA - PROGRAMA PRESIDENCIAL DE DERECHOS HUMANOS Y DERECHO INTERNACIONAL HUMANITARIO.

Dinámica reciente del conflicto armado en el Catatumbo

. Bogotá:



+  
+

**Cuatro empresas aspiran a trabajar con Ecopetrol en el campo insignia del siglo XX**

**EL RENACER DE TIBU, NS.**

**POR Óscar Bravo**

PROFESIONAL DE LA DIRECCIÓN DE PLANEACIÓN Y RIESGOS  
AÑOS DE HISTORIA PETROLERA

carta\_113B SHL.indd 29 16/12/2005 02:45:59 p.m.

ECOPETROL 30

Corría 1905 cuando, casi por casualidad, Ramón Leandro Peñado encontró manaderos de petróleo en la región de Catatumbo.

Peñado, un hombre convocado agraria, estaba buscando caucho en la región, por aquellas épocas más apetecido y rentable que el petróleo.

Peñado le contó del petróleo que brotaba naturalmente a un gran amigo suyo, el general Virgilio Barco Martínez, un hombre de gran ascendiente en la región oriental del departamento de Norte de Santander, muy cerca de donde están los municipios de Sardinata y Tibú. Pocos días después del encuentro entre los dos empresarios, el 31 de octubre de 1905 se firmaba la concesión Barco, la primera en la historia del país durante el gobierno del general Reyes.

Un año después de otorgada la concesión, se autorizó la construcción de una pequeña refinería en la ciudad de Cúcuta, que no era otra cosa que un barril de acero que servía de alambique, y un tubo en espiral que hacía las veces de condensador, con el cual fue posible la producción de la gasolina llamada Luz de América, utilizada para el alumbrado doméstico. El crudo se transportaba mediante recuas de mulas.

En 1918, ante la falta de capital, el general Barco traspasó los derechos de la concesión a la Compañía Colombiana de Petróleo (Colpet). Tiempo después, en 1931 se firma el acuerdo Chaux-Folsom, y la Ley 80 del Congreso aprueba un nuevo contrato donde se autoriza el traspaso a la South American GulfCompany (Sagoc).

**El trabajo de geología fue arduo debido al clima, la falta de vías de acceso y la hostilidad de los indios motilonos. Entre 1931 y 1942 murieron dos trabajadores; tres geólogos y nueve obreros fueron heridos por las flechas de los indígenas.**

Para ese momento, 1936, la sociedad Texas-Socony se hizo cargo de la operación del campo. Cabe destacar que el pozo Petrólea- 1, perforado en 1933 con resultados exitosos, se incendió durante 47 días y tuvo que ser abandonado.

En 1938, los pozos Carbonera-1, 2 y 3 fueron perforados, y mantienen su actividad hasta hoy día. En 1939 se perforó el pozo Tres Bocas-1, en el campo Tibú, con producción en las formaciones Mito Juan y Barco. Gracias a la creciente producción, se decidió trasladar el campamento desde Petrólea hasta el campo Tibú. Años más tarde, entre 1950 y 1958, se descubrieron los campos Sardinata, Puerto Barco, Orú y Yuca.

Para 1952, la concesión alcanza su máxima producción de 29.493 barriles por día. La forma inicial de sobreponerse al aislamiento y a la dificultad para penetrar la zona fue la construcción de una línea férrea entre el campo Petrólea y Cúcuta. El cruce de los ríos se realizaba mediante transbordos en planchones por falta de puentes. Sin embargo, ganar espacio a la selva de esta forma era lento y dispendioso, por lo que en los años cuarenta se construyeron pistas aéreas en los campos de Petrólea, Tibú y Río de Oro, y se incorporaron aviones DC-3 a las operaciones.

Como dato curioso, los historiadores señalan que durante la etapa de desarrollo de los campos, las tres pistas del Catatumbo fueron en su conjunto las más activas de Latinoamérica. Pero no fue el único hito que obtuvo este desarrollo petrolero. En octubre de 1939 se terminó la construcción del oleoducto entre Tibú y el puerto de Coveñas, con una longitud de 423 kilómetros y una capacidad de 70.000 barriles. Este tubo fue

considerado en su momento por la revista *Time* como una de las grandes obras de ingeniería del mundo.

Para contrarrestar la declinación en la producción, en 1960 se inició un piloto de inyección de agua en la formación Barco en el anticlinal Tibú, el cual fue bastante exitoso. Se llegaron a inyectar 100.000 barriles de agua por día durante tres años y luego este procedimiento se extendió con positivos resultados a la formación Catatumbo. Debido a la heterogeneidad del yacimiento el campo se dividió en cinco áreas, tres de las cuales resultaron ser exitosas, mientras que las ubicadas en los extremos norte y sur del campo no lo fueron tanto debido a la baja conectividad de las arenas.

### **La llegada de Ecopetrol**

**En 1975 Ecopetrol asumió la operación de los campos, con lo que se convirtió en la presencia del Estado colombiano en la región. Gracias a ello, por ejemplo, los indios motilonos contaron con atención médica gratuita en el hospital de la empresa. Las relaciones con ellos mejoraron hasta el punto de que algunos representantes de esta etnia trabajaron como empleados de nómina de la compañía. En 1982 terminó la concesión Barco.**

La recuperación por inyección de agua ha permitido el recobro de 131,7 millones de barriles. Sin embargo, por la complejidad geológica y por la tecnología empleada tan sólo se ha logrado un factor de recobro de 28% cuando los estándares mundiales oscilan entre 38% y 54% para este tipo de sistemas.

La importación de petróleo por parte del país a comienzos de los años ochenta trajo como consecuencia un incremento de la actividad petrolera, que buscó el aumento de la producción. El resultado de esta nueva actividad permitió mejorar en algo la producción y los estándares operacionales, pero del yacimiento hacia el norte, lo que combinado permitiría la incorporación de 40 millones de barriles adicionales.

### **Inventario de pozos**

CAMPO YUCA 8 0 0 8 5.200

CARBONERA 3 0 3 6 4.800

ORÚ 5 3 8 5.000

PETRÓLEA 110 1 18 129 1.200

PUERTO BARCO 2 0 2 4 7.800



ASOCIACIÓN DE AUTORIDADES TRADICIONALES DEL PUEBLO BARI  
ENTIDAD DE CARÁCTER PÚBLICO ESPECIAL MIN INTERIOR  
RESOLUCIÓN 0129 DEL 26 DE SEPTIEMBRE DE 2013  
NIT.900.660.964-0

RÍO DE ORO 34 0 18 52 3.950

SARDINATA 30 1 1 41 7.200

TIBÚ 125 191 194 510 9.200

**TOTAL 320 193 248 761**

carta\_113B SHL.indd 30 16/12/2005 02:46:00 p.m.  
31 CARTA PETROLERA

Al igual que lo ocurrido durante los 100 años de vida de la concesión, y en vista de la complejidad técnica asociada a las actividades que deben adelantarse para incorporar esos volúmenes potenciales de reservas, Ecopetrol decidió buscar un socio con experiencia en este tipo de retos por lo que, luego de un programa muy activo de promoción, recibió ofertas de seis compañías interesadas en asumirlo en forma conjunta para capitalizar la experiencia operacional de Ecopetrol.

Hoy, existen cuatro firmas preseleccionadas:  
Burlington Resources Inc.,  
Lukoil Overseas Colombia, Petrobras  
Colombia Limited y Vintage Petroleum  
International.

Para estas labores, Ecopetrol, que continuará como operador del campo, se beneficiará de la experiencia de una.....

### **El campo de los 761 pozos**

Los campos de la concesión Barco se encuentran enclavados al norte de la cordillera Oriental, y limitados por el norte con la república de Venezuela, a una distancia de 90 kilómetros de Cúcuta.

El área de la concesión abarcó una extensión de 186.805 hectáreas.

El petróleo producido en la cuenca es de tipo parafínico, muy apreciado porque permite la fabricación de ceras y lubricantes. La cuenca cuenta con numerosas formaciones productoras, sello y generadoras a lo largo de la columna estratigráfica, que permiten la existencia de crudos de diversos colores y calidades.



**NATUBAIYBARI**  
ASOCIACIÓN DE AUTORIDADES  
TRADICIONALES DEL PUEBLO BARI

ASOCIACIÓN DE AUTORIDADES TRADICIONALES DEL PUEBLO BARI  
ENTIDAD DE CARÁCTER PÚBLICO ESPECIAL MIN INTERIOR  
RESOLUCIÓN 0129 DEL 26 DE SEPTIEMBRE DE 2013  
NIT.900.660.964-0

Oscilan desde el verde esmeralda de 52 API de la formación Uribante, pasando por el color ámbar de la formación Cogollo productora en el campo Petrólea, hasta crudo de 12 API, negro y de alta viscosidad de la formación Carbonera en el campo Tibú.

Sin contar los pozos exploratorios secos, en la actualidad se han perforado en el área de la concesión 761 pozos, de los cuales hay 193 activos, 248 inactivos y 320 abandonados. La profundidad de perforación varía entre 1.200 pies en el campo Petrólea y 9.200 pies en la formación Cretáceo del campo Tibú.

Para la perforación se han utilizado diversas tecnologías, empezando por la de percusión, característica de los albores de la industria petrolera, y que se usó en pozos de poca profundidad en los campos Río de Oro y Petrólea, gracias a lo cual es posible ver pozos con ocho diferentes tuberías de revestimiento, para una profundidad inferior a 1.000 pies, algo que hoy se antoja completamente inverosímil.

Posteriormente, el método de perforación con broca rotatoria permitió el descubrimiento y desarrollo del campo Tibú. En la década de 1990 fue posible perforar pozos en el campo Tibú a una profundidad de 800 pies en menos de tres días y sin necesidad de utilizar lodo de perforación convencional, puesto que la arcilla era aportada por las formaciones superiores.

El último pozo, perforado por la firma Halliburton en el año 2002, permitió utilizar la tecnología *slim hole* a partir de la profundización de un pozo existente con un fuerte aumento de los cargos por depreciación que elevaron los costos del barril de forma significativa, razón por la cual a partir de 1993 se inició una campaña de desinversión y reducción de personal, que llevó al cierre de la refinería, a la inactivación de los campos Río de Oro, Puerto Barco, Carbonera y Sardinata, a la reducción de la inyección de agua y al cierre de varias estaciones de recolección.

Conscientes de la necesidad de utilizar tecnología de punta para mejorar el factor de recobro de los campos, a finales de los años noventa (1998) se firmó el primer contrato de producción incremental con la empresa Halliburton, la cual realizó sísmica para mejorar el conocimiento de la formación Uribante con objeto de identificar los trenes de fractura y poder llevar el factor de recobro de 22% al de campos similares en el mundo.

En 2003 Mompos Construction asume la operación del campo Carbonera, y Petroitest, de los campos Río de Oro y Puerto Barco. Un año más tarde, 2004, Orú y Campo Yuca fueron asignados en ronda de campos menores.

## **Apuesta al futuro**

El campo Tibú dispone en la actualidad de una completa infraestructura de





**NATUBAIYIBARI**  
ASOCIACIÓN DE AUTORIDADES  
TRADICIONALES DEL PUEBLO BARI

ASOCIACIÓN DE AUTORIDADES TRADICIONALES DEL PUEBLO BARI  
ENTIDAD DE CARÁCTER PÚBLICO ESPECIAL MIN INTERIOR  
RESOLUCIÓN 0129 DEL 26 DE SEPTIEMBRE DE 2013  
NIT.900.660.964-0

almacenamiento, tratamiento, transporte e inyección de agua. Lo que sumado al petróleo parafínico que produce, y un potencial importante de hidrocarburos que se pueden recuperar mediante el aumento del factor de recobro utilizando las últimas tecnologías disponibles, lo convierte en un activo muy atractivo para la inversión.

Para su desarrollo adicional, el campo requiere una completa caracterización del subsuelo que permita rediseñar los patrones de inyección de agua, completar los pozos y perforar pozos de relleno en las formaciones Barco y Catatumbo. El aumento del factor de recobro hasta 38% permitirá un incremento de reservas de 87 millones de barriles.

La información sísmica obtenida en el año 2001 posibilita ser más optimistas en cuanto al petróleo original, el cual se incrementa para la formación Uribante. Adicionalmente, se detectaron bloques no drenados y la posible continuidad.

#### AÑOS DE HISTORIA PETROLERA

compañía líder del sector y con alta tecnología, la cual deberá adquirir el derecho a participar en la producción mediante las inversiones de riesgo que permitan confirmar las expectativas y rediseñar un plan de redesarrollo del campo.

De esta forma se siguen los pasos de campos similares donde se han hecho todos los esfuerzos posibles para mantener la producción y se requiere el apoyo técnico y financiero de una empresa con experiencia en el aumento del factor de recobro de campos maduros y con complejos modelos geológicos y estructurales.

Los proyectos son, además, la muestra de que Ecopetrol, al igual que las demás empresas petroleras del mundo, está diversificando su portafolio y dirigiendo sus miradas a aquellos campos en producción con un buen potencial de crecimiento para que sigan entregando beneficios a la empresa y al país por unos años más.

carta\_113B SHL.indd 31 16/12/2005 02:46:00 p.m.  
E C O P E T R O L 32

#### RECOPIACIÓN:

**Equipo de trabajo del convenio 484 suscrito entre La asociación de autoridades tradicionales del Pueblo Bari, NATUBAIYIBARI y el centro Nacional de Memoria Histórica, CNMH.**

**Tibú, NS. Diciembre de 2.016.**



**ÑATUBAIYIBARI**  
ASOCIACIÓN DE AUTORIDADES  
TRADICIONALES DEL PUEBLO BARI

ASOCIACIÓN DE AUTORIDADES TRADICIONALES DEL PUEBLO BARI  
ENTIDAD DE CARÁCTER PÚBLICO ESPECIAL MIN INTERIOR  
RESOLUCIÓN 0129 DEL 26 DE SEPTIEMBRE DE 2013  
NIT.900.660.964-0